Întrebări esențiale

O carte de devoționale despre
temeliile credinței noastre

Cuprins

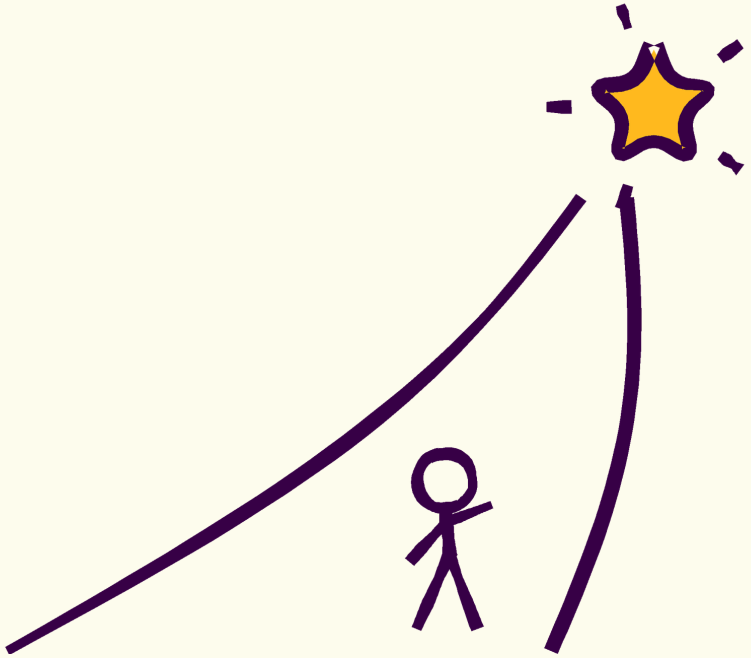

Introducere 6

Cum să folosești această carte 8

PARTEA 1 **14**

Creația 16

Căderea în păcat 32

Legământul și legea 42

PARTEA 2 **62**

Întruparea 64

Răscumpărarea 82

Harul și iertarea 98

PARTEA 3 **114**

Duhul Sfânt 116

Biserica 134

Noua creație 156

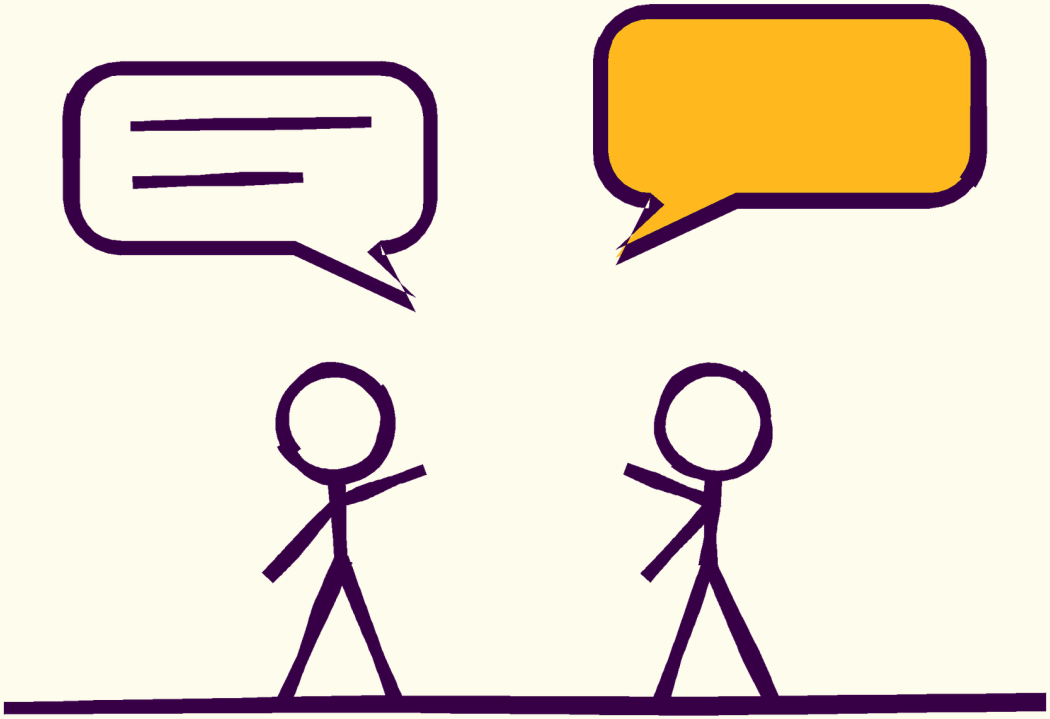

CE SUNT ÎNTREBĂRILE ESENȚIALE?

Întrebările esențiale te invită să descoperi adevăruri biblice fundamentale și să trăiești frumusețea poveștii lui Dumnezeu. Au fost scrise de o echipă de teologi și pastori din diferite confesiuni, după modelul marilor catehisme din istoria bisericii. Ca instrumente practice, ele vor să sprijine ucenicia personală și creșterea spirituală.

Catehism: un rezumat al credinței creștine sub formă de întrebări și răspunsuri.

SIMBOLURI

 **Gând**

 **Întrebare de reflecție**

 **Pasaj biblic**

CUM SĂ FOLOSEȘTI ACEASTĂ CARTE

Pentru fiecare întrebare din această carte găsești un gând devoțional, o întrebare de reflecție și un pasaj biblic. Ele te ajută să pătrunzi mai adânc în fiecare temă. Fă-ți timp să reflectezi la fiecare pagină și să-ți însușești ce ai învățat. Poate fi de folos și să înveți pe de rost răspunsurile la întrebări: aceasta a fost intenția inițială a catehismului creștin.

Poți parcurge cartea singur, dar gândește-te dacă n-ai vrea s-o citești împreună cu grupul tău mic sau cu biserica ta. Împreună puteți crește în credință și vă puteți încuraja unii pe alții pe drumul vostru spiritual.

01

De ce trăiesc?

Trăiesc ca să-L iubesc pe Dumnezeu și să slujesc lumii Lui, reflectând bunătatea Lui în gândurile, atitudinile și faptele mele.

Știai că ai fost creat ca să I te închini lui Dumnezeu? Cel mai mare scop al vieții tale este să-L cunoști pe Dumnezeu ca Tată și, prin lucrarea Duhului Sfânt, să devii tot mai asemănător cu Fiul Său.

Ce te împiedică să trăiești pe deplin această chemare?

Căci noi suntem lucrarea Lui, creați în Cristos Isus pentru faptele bune pe care le-a pregătit Dumnezeu mai dinainte, ca să umblăm în ele.

Efeseni 2:10

02

Cum Îl pot cunoaște pe Dumnezeu?

Îl pot cunoaște pe Dumnezeu prin Fiul Său înviat, Isus, și prin puterea Duhului Sfânt.

Relația cu Dumnezeu prin Isus este o taină adâncă și, în același timp, ceva foarte simplu. Citește Matei 18:3, unde Isus explică faptul că o relație cu El înseamnă să devii ca un copil.

Ce înseamnă să crezi ca un copil?

Nimeni nu L-a văzut vreodată pe Dumnezeu. Singurul Fiu, Cel Care este în sânul Tatălui, Acela L-a făcut cunoscut.

Ioan 1:18

PARTEA

01

01

- **CREAȚIA**
- **CĂDEREA ÎN PĂCAT**
- **LEGĂMÂNTUL + LEGEA**

Biblia este povestea lui Dumnezeu și a creației Sale. Ea vorbește despre singurul Dumnezeu adevărat, unic și fără asemănare. Ne descoperă că Dumnezeu există de la început în trei persoane unite într-o dragoste desăvârșită: Tatăl, Fiul și Duhul Sfânt. Acest Dumnezeu nu este un observator îndepărtat și nepăsător, ci un Dumnezeu personal, care caută o relație cu noi.

Dar Biblia nu vorbește doar despre Dumnezeu, ci și despre noi. Suntem creați după chipul Său și chemați să reflectăm în această lume ființa lui Dumnezeu. De aceea ne ocupăm de întrebarea cine este Dumnezeu și ce a făcut El. Când citim Biblia și ne cufundăm în ea, descoperim nu doar adevărul lui Dumnezeu, ci și felul în care propria noastră viață face parte din marea Lui poveste.

PARTEA 01

CREAȚIA

03

Cine este Dumnezeu?

Dumnezeu este Creatorul iubitor și Susținătorul tuturor lucrurilor. El este veșnic și neschimbător în bunătatea, înțelepciunea și puterea Lui.

Când Îl numim pe Dumnezeu „Creatorul” nostru, nu spunem doar că viața noastră își are originea în El. Recunoaștem că fiecare clipă a existenței noastre depinde de El, Cel care este izvorul oricărei vieți. El ne poartă și ne susține zi de zi.

În ce fel ai experimentat faptul că Dumnezeu îți susține viața?

Creatorul cerurilor și al pământului, al mării și a tot ce cuprinde ea, Păzitorul credincioșiei pe veci.

Psalmul 146:6

04

Există mai mult de un Dumnezeu?

Există un singur Dumnezeu adevărat și viu. Numai El merită închinarea noastră.

Convingerile noastre cele mai adânci se văd mai puțin în cuvintele noastre și mai mult în faptele noastre. Poate spunem că credem într-un singur Dumnezeu, dar de multe ori, fără să ne dăm seama, ne închinăm unor lucruri care nu sunt Dumnezeu. Este important să ne gândim cum ne folosim timpul, ce contează cel mai mult pentru noi și ce ne captează atenția.

Ce este cel mai important pentru tine în viață? O întrebare care te poate ajuta: fără ce n-ai putea trăi? Este acel lucru mai important pentru tine decât Dumnezeu?

Așa vorbește DOMNUL, Împăratul lui Israel și Răscumpărătorul său, DOMNUL Oștirilor: „Eu sunt Cel dintâi și Cel de pe urmă, iar în afară de Mine nu există alt Dumnezeu.”

Isaia 44:6

05

Ce este Trinitatea?

Există un singur Dumnezeu în trei persoane: Tatăl, Fiul și Duhul Sfânt. Fiecare dintre aceste persoane este pe deplin Dumnezeu, iar toate trei sunt egale în bunătate, înțelepciune și putere.

Prin Trinitate vedem că însăși ființa lui Dumnezeu cuprinde deja părtășie și dragoste. La urma urmei, dragostea are nevoie de mai mult decât o singură persoană. Autorul primei epistole a lui Ioan spune: „Dumnezeu este dragoste”, și tot ce face Dumnezeu este o expresie a dragostei Lui.

Cum îți schimbă asta felul în care privești relația pe care vrea Dumnezeu s-o aibă cu tine?

Harul Domnului Isus Cristos, dragostea lui Dumnezeu și părtășia Duhului Sfânt să fie cu voi cu toți! Amin.

2 Corinteni 13:13

06

Ce este Cuvântul lui Dumnezeu?

Biblia este Cuvântul lui Dumnezeu: adevărat și pe deplin vrednic de încredere. Ea ne dă direcție pentru gândurile, atitudinile și faptele noastre.

În 2 Timotei 3:16-17, apostolul Pavel explică faptul că Biblia este insuflată de Dumnezeu și ne pregătește pentru viață. Biblia conține așadar o înțelepciune prețioasă, care ne dă direcție în această lume, dar este mult mai mult decât un ghid pentru viață. Este Cuvântul lui Dumnezeu.

Ce îți vine în minte când te gândești la Biblie? Cum îți provoacă 2 Timotei 3:16-17 felul în care privești Cuvântul lui Dumnezeu și cum îți influențează viața?

Toată Scriptura este insuflată de Dumnezeu și de folos să învețe, să mustre, să corecteze, să disciplineze în ce privește dreptatea, pentru ca omul lui Dumnezeu să fie desăvârșit și pe deplin echipat pentru orice lucrare bună.

2 Timotei 3:16-17

07

Cum a creat Dumnezeu totul?

Dumnezeu a creat toate lucrurile prin cuvântul Lui: a vorbit, și ele au luat ființă.

» 1 Timotei 4:4 ne amintește că tot ce a creat Dumnezeu este bun. Asta te include și pe tine!

? **Te bucuri că exiști? Ce simți când te gândești că Dumnezeu spune despre tine că ești bun? Cum îți poți aminti acest adevăr atunci când îți este greu să-l crezi?**



Cerurile au fost făcute prin Cuvântul DOMNULUI, și toată armata lor – prin suflarea gurii Sale. ... Căci El a zis, și așa a fost! El a poruncit, și ce a poruncit a rămas în picioare!

Psalmul 33:6, 9

08

Cum l-a creat Dumnezeu pe om?

Dumnezeu l-a creat pe om bărbat și femeie, după chipul Său.

Biblia spune clar că Dumnezeu a creat doar două sexe. Bărbații și femeile reflectă în mod unic chipul și slava lui Dumnezeu și se completează unii pe alții.

Ce ne spune Geneza 1:27 despre felul în care ar trebui să privim faptul că suntem bărbați sau femei, ca parte din planul lui Dumnezeu pentru noi?

Astfel, Dumnezeu l-a creat pe om după chipul Său, după chipul lui Dumnezeu l-a creat; bărbat și femeie i-a creat.

Geneza 1:27

09

De ce i-a creat Dumnezeu pe oameni?

Dumnezeu i-a creat pe oameni ca să-L cunoască și să I se închine. Facem asta reflectând chipul Lui în lume.

» Cel mai înalt scop al omului este să-L glorifice pe Dumnezeu și să se bucure de El pentru totdeauna. Viața noastră își găsește cea mai adâncă împlinire atunci când ne bucurăm să I ne închinăm Dumnezeului care ne-a creat.

? **Cum îți place cel mai mult să I te închini lui Dumnezeu?**

 *Dumnezeu i-a binecuvântat și le-a zis: „Fiți roditori și înmulțiți-vă, umpleți pământul și supuneți-l. Domniți peste peștii mării, peste păsările cerului și peste orice vietate care se târăște pe pământ”.*

Geneza 1:28

Este evident că lumea nu este așa cum ar trebui să fie. Pare frântă. Oriunde ne uităm, dăm peste tragedii: război, corupție, foamete, sărăcie, boală, moarte, abuz asupra copiilor și trafic de persoane. Adevărul dureros este că în lumea aceasta multe lucruri sunt profund greșite.

Cuvântul creștin pentru această problemă, cea mai mare dintre toate, este păcatul. Dar problema începe cu noi înșine: de multe ori nici nu recunoaștem păcatul din propria viață. Suntem ca niște dependenți: păcatul este atât de adânc țesut în existența noastră, încât abia ne putem imagina o viață fără el, dacă îl observăm măcar.

Dacă ne dorim cu adevărat dreptate pentru lume, trebuie mai întâi să ne recunoaștem propria stare de frângere și să înțelegem că avem nevoie de restaurare. Însă această restaurare nu o putem realiza prin propriile puteri. Numai Dumnezeu poate rezolva problema noastră cea mai adâncă. Iar vestea bună a Bibliei este că El a făcut-o deja.

PARTEA 01

CĂDEREA ÎN PĂCAT

10

S-au închinat primii oameni lui Dumnezeu așa cum ar fi trebuit?

Nu, nu l s-au închinat lui Dumnezeu așa cum ar fi trebuit. Adam și Eva au hotărât că nu voiau să fie doar după chipul lui Dumnezeu, ci voiau să fie ei înșiși Dumnezeu. Aceasta este rădăcina oricărui păcat.

» Păcatul nu este doar o chestiune de neascultare, ci și o chestiune de închinare. Fiecare păcat este un act de închinare: alegerea de a ne închina altui lucru decât lui Dumnezeu.

? **Ce crezi că adoră cel mai mult cultura noastră?**



Fiindcă, deși L-au cunoscut pe Dumnezeu, ei nu L-au glorificat ca Dumnezeu, nici nu I-au mulțumit, ci au ajuns lipsiți de discernământ în gândurile lor, iar inima lor fără pricepere s-a întunecat.

Romani 1:21

11

Ce este păcatul?

Păcatul înseamnă să iubești ceva mai mult decât pe Dumnezeu. Sunt gândurile, cuvintele sau faptele care nu corespund cu ceea ce vrea Dumnezeu pentru noi.

Dragostea începe cu dorința. Dar păcatul ne poate deforma dorințele. În loc să tânjim după Dumnezeu, ne îndreptăm dorința spre lucruri care, până la urmă, nu ne pot împlini nevoile cele mai adânci.

După ce tânjești cel mai mult în viața ta? Cum poate Dumnezeu să-ți împlinească acest dor?

Oricine săvârșește păcatul săvârșește și fărădelegea; iar păcatul este fărădelege.

1 Ioan 3:4

12

Cum ne afectează păcatul?

Păcatul aduce vinovăție, rușine și moarte în viața noastră.

Dumnezeu este sfânt, adică este desăvârșit și fără cusur. Noi am fost creați pentru această desăvârșire, dar adevărata desăvârșire o găsim doar într-o relație desăvârșită cu Dumnezeu. Păcatul, în schimb, frânge, desparte, distruge și sfâșie totul.

Ce urmări ale păcatului ai văzut în viața ta? Cum poate Dumnezeu să intre în aceste locuri frânte și să le vindece?

De aceea, așa cum păcatul a intrat în lume printr-un singur om, iar prin păcat a intrat moartea și, astfel, moartea a trecut la toți oamenii, din cauză că toți au păcătuit...

Romani 5:12

13

Care sunt urmările de durată ale păcatului?

Păcatul ne desparte de Dumnezeul care ne iubește și vrea să fie în părtășie cu noi.

Păcatul ne desparte de Dumnezeu, dar dragostea Lui Îl face să ne caute atunci când ne-am îndepărtat de El. Și nu renunță până nu ne găsește.

Ce te-a despărțit de Dumnezeu?

– Care om dintre voi, dacă are o sută de oi și pierde una din ele, nu le lasă pe câmp pe celelalte nouăzeci și nouă, și nu se duce după cea pierdută, până când o găsește? Iar când o găsește, o pune bucuros pe umeri, vine acasă și-și cheamă prietenii și vecinii, zicându-le: „Bucurați-vă împreună cu mine, fiindcă mi-am găsit oaia pierdută!”. Tot așa, vă spun că va fi mai mare bucurie în Cer pentru un singur păcătos care se pocăiește, decât pentru nouăzeci și nouă de oameni drepți care n-au nevoie de pocăință!

Luca 15:4-7

O mare parte din Vechiul Testament se învârte în jurul promisiunii lui Dumnezeu de a pune din nou lumea în ordine după căderea în păcat. Dumnezeu încheie un legământ cu Avraam și cu urmașii lui. El cheamă familia lui Avraam (Israelul) să fie poporul Său ales, prin care să fie binecuvântată întreaga lume. Dar urmașii lui Avraam ajung în Egipt și devin acolo sclavi. Dumnezeu eliberează Israelul din sclavie și îl conduce în pustie, unde poporul primește poruncile Lui, care aveau să-i călăuzească viața.

Israelul intră în țara pe care Dumnezeu i-o promisese lui Avraam și întemeiază acolo un regat. Sub regi ca David și Solomon, Israelul trăiește o vreme de prosperitate și înflorire. Dar israeliții, inclusiv regii lor, încalcă iar și iar Legea lui Dumnezeu. În cele din urmă, din cauza neascultării lor, Dumnezeu îi duce în exil. Astfel apare o tensiune centrală în povestea biblică: și Israelul are nevoie de mântuire, la fel ca restul lumii.

Dar promisiunea lui Dumnezeu rămâne în picioare. El a spus că va mântui lumea și va restaura totul. Dumnezeu Însuși va veni cu putere ca să-Și întemeieze Împărăția veșnică, și va face lucrul acesta printr-o persoană cu totul deosebită: Mesia.

PARTEA 01

LEGĂMÂNTUL + LEGEA

14

Ce a promis Dumnezeu după ce păcatul a intrat în lume?

Dumnezeu a promis că Își va răscumpăra creația din păcat și moarte printr-un Mântuitor.

Păcatul a creat o problemă pe care noi n-o putem rezolva. Ne-a frânt și ne-a lăsat să căutăm desăvârșirea în mijlocul unei lumi care se destramă. Dar Dumnezeu a promis că ne va restaura și ne va răscumpăra din păcat.

Ce spune despre caracterul lui Dumnezeu faptul că a făcut pentru noi ceea ce noi nu putem face singuri?

Vă voi curăți de toate necurățiile voastre și de toți idolii voștri. Vă voi da o inimă nouă și voi pune înăuntrul vostru un duh nou. Voi lua inima de piatră din trupul vostru și vă voi da o inimă de carne. Voi pune Duhul Meu înăuntrul vostru și vă voi face să urmați hotărârile Mele, să păziți judecățile Mele și să le împliniți.

Ezechiel 36:25b-27

15

Cum a început Dumnezeu să-Și împlinească promisiunea?

Dumnezeu a început să-Și împlinească promisiunea chemându-l pe Avraam. El a promis că va binecuvânta lumea prin Avraam și prin urmașii lui.

» Dumnezeu Își ține întotdeauna promisiunile, dar de multe ori altfel decât ne așteptăm și nu în ritmul pe care l-am sperat. Totuși, căile lui Dumnezeu sunt întotdeauna desăvârșite.

? **Și-a împlinit Dumnezeu vreodată o promisiune pentru tine sau pentru cineva pe care îl cunoști într-un fel cu totul neașteptat? Cum?**



DOMNUL îi zisese lui Avram: „Ieși din țara ta, dintre rudeniile tale și din casa tatălui tău și vino în țara pe care ți-o voi arăta! Te voi face o națiune mare și te voi binecuvânta; voi face numele tău mare, ca tu să fii o binecuvântare! Îi voi binecuvânta pe cei ce te vor binecuvânta, dar îl voi blestema pe cel ce te va blestema! Prin tine vor fi binecuvântate toate familiile pământului!”.

Geneza 12:1-3

16

Cine erau urmașii lui Avraam?

Urmașii lui Avraam erau israeliții, poporul ales al lui Dumnezeu. Prin ei avea să vină Mântuitorul promis de Dumnezeu.

Dumnezeu nu este nici departe, nici de neatins. El a ales să ni Se arate personal și să ne binecuvânteze pe noi, oamenii. Ca pe vremea lui Avraam, și astăzi Își duce la îndeplinire planurile prin poporul Său și ne dă șansa să-L cunoaștem personal.

Ce urme ale lui Dumnezeu vezi în alți oameni? Cine te ajută să-L cunoști sau să-L înțelegi mai bine pe Dumnezeu?

El este DOMNUL, Dumnezeul nostru, și judecățile Lui se împlinesc pe tot pământul. El Își aduce aminte întotdeauna de legământul Lui, de cuvântul pe care l-a poruncit pentru o mie de generații, de legământul pe care l-a încheiat cu Avraam, de jurământul Lui către Isaac, pe care l-a confirmat față de Iacov printr-o hotărâre și față de Israel printr-un legământ veșnic.

Psalmul 105:7-10

17

Cum Și-a arătat Dumnezeu dragostea față de israeliți?

Dumnezeu Și-a arătat dragostea eliberându-i pe israeliți din sclavia din Egipt și dându-le o promisiune veșnică: El îi va binecuvânta și va fi Dumnezeul lor pentru totdeauna.

» Dumnezeu nu i-a promis niciodată poporului Său că totul va fi ușor sau perfect, dar a promis că va fi mereu cu ei. Pas cu pas, i-a condus prin încercări și prin biruințe.

? **În ce situații ai simțit că Dumnezeu te călăuzește și te însoțește?**



DOMNUL nu S-a atașat de voi și nu v-a ales pentru că erați mai numeroși decât toate celelalte popoare – căci voi erați cei mai puțini dintre toate popoarele – ci pentru că DOMNUL vă iubește și a ținut jurământul pe care l-a rostit strămoșilor voștri. De aceea v-a scos DOMNUL cu mână tare și v-a răscumpărat din casa sclavilor, din mâna lui Faraon, regele Egiptului.

Deuteronom 7:7-8

18

De ce i-a dat Dumnezeu Legea lui Israel?

Dumnezeu i-a dat lui Israel Legea ca să le arate israeliților cum să trăiască după voia Lui și ca să descopere lumii cine este El.

Legea a fost un dar bun și plin de dragoste de la Dumnezeu. Păcatul duce la moarte, dar o viață trăită după poruncile Lui aduce libertate și împlinire și ne face să înflorim.

Cum poți să le arăți altora, prin felul în care trăiești în fiecare zi, cine este Dumnezeu?

Ferice de omul care nu se duce la sfatul celor răi, nu se oprește pe calea celor păcătoși și nu se așază pe scaunul celor batjocoritori, ci își găsește plăcerea în Legea DOMNULUI și zi și noapte cugetă la Legea Lui. El este ca un pom sădit lângă niște izvoare, care-și dă rodul la vremea lui și ale cărui frunze nu se veștejesc. El reușește în tot ceea ce face.

Psalmul 1:1-3

19

Care sunt cele mai mari porunci?

Cea mai mare poruncă este: „Să-L iubești pe Domnul, Dumnezeul tău, cu toată inima ta, cu tot sufletul tău și cu toată mintea ta.” A doua este la fel de importantă: „Să-l iubești pe semenul tău ca pe tine însuți.”

» Dumnezeu este desăvârșit și dorește ca poporul Său să reflecte această desăvârșire. Cine este plin de dragostea lui Dumnezeu este chemat să-i iubească pe ceilalți cu aceeași dragoste pe care a primit-o el însuși de la Dumnezeu.

? **Există oameni în viața ta pe care până acum nu i-ai privit ca pe „semenii tăi”? Cum le poți arăta dragoste astăzi?**

📖 *Isus a răspuns:*
– Cea dintâi poruncă este: „Ascultă, Israel! Domnul, Dumnezeul nostru, este singurul Domn. Să-L iubești pe Domnul, Dumnezeul tău, cu toată inima ta, cu tot sufletul tău, cu tot cugetul tău și cu toată puterea ta”. Aceasta este cea dintâi poruncă. A doua este: „Să-l iubești pe semenul tău ca pe tine însuți”. Nu există altă poruncă mai mare decât acestea.

Marcu 12:29-31

20

A păzit Israelul Legea lui Dumnezeu?

Nu, israeliții nu au păzit Legea lui Dumnezeu. La fel ca Adam și Eva, nu I s-au închinat lui Dumnezeu și nu L-au cinstit așa cum ar fi trebuit.

» Dumnezeu chemase Israelul să fie poporul prin care voia să pună din nou lumea în ordine. Dar și Israelul era stricat de păcat, la fel ca restul lumii, și de aceea nu și-a putut împlini chemarea.

? **În spatele oricărui păcat se ascunde și o lipsă de încredere că planurile și poruncile lui Dumnezeu sunt cele mai bune pentru noi. În ce domeniu ți-ai dori să te poți încrede mai mult în Dumnezeu?**



Îmi spuneam: «O, cum te voi pune în numărul fiilor Mei și-ți voi da ca moștenire o țară plăcută, cea mai frumoasă moștenire dintre națiuni!» Mă gândeam că Mă vei numi «Tată» și nu vei înceta să Mă urmezi. Însă, așa cum o femeie este necredincioasă soțului ei, tot așa Mi-ai fost și tu necredincioasă, Casă a lui Israel, zice DOMNUL.

Ieremia 3:19-20

21

Ce s-a întâmplat cu Israelul când nu a păzit Legea lui Dumnezeu?

Dumnezeu a dus Israelul din țara promisă în exil, departe de prezența Lui.

» Unii din Israel credeau că Dumnezeu nu-i va trimite niciodată în exil, pentru că nu va îngădui să fie distrus Templul, locul prezenței Lui. Dar pe Dumnezeu Îl interesa mai mult starea inimii lor decât zidurile unei clădiri.

? **Există domenii din viața ta în care Dumnezeu vrea să schimbe ceva? Cum îți poate schimba El inima, ca să semene tot mai mult cu caracterul Lui?**



Te voi împrăștia printre națiuni, te voi risipi în țări străine și voi pune astfel capăt necurăției din mijlocul tău.

Ezechiel 22:15

22

A eșuat promisiunea lui Dumnezeu față de Avraam din cauza neascultării Israelului?

Nu. Dumnezeu este întotdeauna credincios. El a trimis profeți și a promis că Își va mântui poporul, îi va ierta păcatele și va înnoi lumea prin Mântuitorul promis, Mesia.

Isus a fost singurul om care a trăit fără păcat. El a împlinit în mod desăvârșit Legea lui Dumnezeu. De aceea suntem chemați să devenim tot mai asemănători cu El. Cu cât trăim mai mult ca Isus, cu atât ne apropiem mai mult de ceea ce a plănuit Dumnezeu pentru noi.

De ce este atât de important pentru noi să știm că promisiunea lui Dumnezeu față de Israel nu a eșuat, deși poporul a dat greș?

Căci vă spun, Cristos a devenit un slujitor al circumciziei, pentru adevărul lui Dumnezeu, ca să confirme promisiunile făcute patriarhilor, astfel încât națiunile să-L glorifice pe Dumnezeu pentru mila Lui, așa cum este scris: „De aceea Te voi mărturisi printre națiuni și voi cânta laudă Numelui Tău!”.

Romani 15:8-9

PARTEA

02

02

- ÎNTRUPAREA
- RĂSCUMPĂRAREA
- HARUL + IERTAREA

Vestirea unei vești bune este legată întotdeauna de un eveniment. S-a întâmplat ceva minunat și nimic nu va mai fi ca înainte. Vestea aceasta poate privi o singură persoană („Mă căsătoresc!”) sau o națiune întreagă („Războiul s-a terminat!”).

Cuvântul „Evanghelie” înseamnă exact asta: veste bună. S-a întâmplat ceva uimitor, care a schimbat lumea pentru totdeauna. Acest eveniment este venirea lui Mesia, Mântuitorul care urma să elibereze atât Israelul, cât și lumea. Numele Lui este Isus. S-a născut în condiții modeste, a făcut minuni, i-a vindecat pe bolnavi și Și-a arătat puterea asupra răului. Dar lucrul cel mai neașteptat la Isus a fost că pretindea autoritatea de a ierta păcatele, ceva ce poate face doar Dumnezeu Însuși.

Isus a fost Mesia pe care nu-L aștepta nimeni. Dar cel mai uimitor lucru a fost că era în același timp pe deplin Dumnezeu și pe deplin om. Creatorul universului a venit la noi și a devenit unul dintre noi (însă fără păcat), ca să ne mântuiască. Iar când a venit, nu L-am recunoscut.

PARTEA 02

ÎNTRUPAREA

23

Cum Și-a împlinit Dumnezeu promisiunile față de Israel și față de lume?

Dumnezeu L-a trimis pe Fiul Său, Isus, ca să elibereze Israelul și lumea de puterea păcatului și a morții.

În sfârșit, Dumnezeu împlinește promisiunile pe care le-a făcut lui Adam și Evei, lui Avraam, lui Moise și lui David. Dar o face într-un mod cu totul neașteptat: Se naște ca prunc într-o familie săracă, într-un sat mic, printre animale și păstori simpli.

Dacă te gândești la un Mântuitor trimis de Dumnezeu, care avea să schimbe pentru totdeauna istoria omenirii, te-ai fi așteptat la un bebeluș într-un staul? Și ce spune asta despre caracterul lui Dumnezeu?

Ea va naște un Fiu, Căruia Îi vei pune numele Isus, pentru că El Își va mântui poporul de păcatele lui.

Matei 1:21

24

Cine este Isus?

Isus este Fiul veșnic al lui Dumnezeu și Mesia lui Israel, Mântuitorul promis. Prin Isus Îl putem cunoaște pe Dumnezeu.

» Biblia ne învață că în Isus este prezentă toată plinătatea lui Dumnezeu. Isus le-a spus ucenicilor Săi că oricine L-a văzut pe El L-a văzut și pe Tatăl. Citește Coloseni 2:9 și Ioan 14:9.

? **Ce ne spun viața și lucrarea lui Isus despre caracterul lui Dumnezeu?**

 *Și știm că Fiul lui Dumnezeu a venit și ne-a dat pricepere ca să-L cunoaștem pe Cel Adevărat. Și noi suntem în Cel Adevărat, în Fiul Său, Isus Cristos. El este adevăratul Dumnezeu și viața veșnică.*

1 Ioan 5:20

25

De ce ne poate arăta Isus cum este Dumnezeu?

Isus este pe deplin Dumnezeu și pe deplin om. În El se unesc în mod unic două naturi cu totul diferite.

Întruparea este credința că, în Isus, Dumnezeu a devenit pe deplin om și totuși a rămas pe deplin Dumnezeu. Această taină nu o vom putea pricepe niciodată complet, dar ea ne descoperă cine este Dumnezeu și cine suntem chemați să fim noi.

Oprește-te o clipă și gândește-te ce înseamnă că Isus este în același timp pe deplin Dumnezeu și pe deplin om. Cum îți influențează acest adevăr felul în care Îl înțelegi?

Căci în El locuiește trupește toată plinătatea dumnezeirii.

Coloseni 2:9

26

De ce este important ca Isus să fie pe deplin om?

Isus a trebuit să devină pe deplin om, ca să restaureze în noi chipul lui Dumnezeu.

Ce a făcut Dumnezeu cu Isus vrea să facă și cu toți credincioșii. Isus a murit și a fost înviat de Dumnezeu la o viață nouă. Așa putem și noi să lăsăm în urmă viața veche și să primim o viață nouă din mâna lui Dumnezeu, dacă ne încredem în Isus.

Când te gândești ce înseamnă să fii om, te duci cu gândul mai degrabă la ceva pozitiv sau la ceva negativ? Și cum îți schimbă felul în care te vezi faptul că Isus Însuși a devenit pe deplin om?

De aceea El a trebuit să fie făcut în toate precum frații Lui, ca să poată fi un Mare Preot milos și credincios în slujba lui Dumnezeu și să facă ispășire pentru păcatele poporului. Și pentru că El Însuși a fost ispitit prin ceea ce a suferit, poate să-i ajute pe cei care sunt ispitiți.

Evrei 2:17-18

27

De ce este important ca Isus să fie pe deplin Dumnezeu?

Numai Dumnezeu Însuși poate elibera omenirea de puterea păcatului și Își poate înnoi creația.

» Pentru că Isus este Dumnezeu, El ne poate arăta cum este Dumnezeu cu adevărat. Când Îl privim pe Isus, putem fi siguri că Îl vedem pe Dumnezeu Însuși și înțelegem cât de mult ne iubește.

? **Un mod bun de a ți-L închipui pe Dumnezeu este să-ți imaginezi un chip omenesc cu o coroană de spini. De ce este important să ni-L închipuim pe Dumnezeu astfel?**



La început era Cuvântul, și Cuvântul era cu Dumnezeu, și Cuvântul era Dumnezeu. El era la început cu Dumnezeu. Toate au fost făcute prin El și niciun lucru care a fost făcut, n-a fost făcut fără El. În El era viața, și viața era lumina oamenilor. Lumina luminează în întunecime, și întunecimea n-a înțeles-o.

Ioan 1:1-5

28

Ce este Evanghelia pe care a vestit-o Isus?

Evanghelia este vestea bună că, prin Isus, Împărăția lui Dumnezeu a venit pe pământ, așa cum este deja în cer. Oricine crede în El și Îl urmează primește iertarea păcatelor și viața veșnică alături de Dumnezeu.

Cuvântul „Evanghelie” înseamnă „veste bună”. Astăzi, unii înțeleg prin el mai degrabă sfaturi bune pentru o viață mai bună. Dar Biblia nu vorbește în primul rând despre sfaturi, ci despre o veste care face istorie: s-a întâmplat ceva care a schimbat lumea pentru totdeauna.

Vezi Evanghelia mai degrabă ca pe o veste bună sau ca pe un sfat bun? Și cum se schimbă felul în care vorbești despre ea, când o înțelegi cu adevărat ca pe o veste bună?

și prin care sunteți și mântuiți dacă vă țineți strâns de cuvântul pe care vi l-am vestit. Altfel, ați crezut degeaba. Căci v-am încredințat, înainte de toate, ceea ce am primit și eu: Cristos a murit pentru păcatele noastre, conform Scripturilor, a fost înmormântat, a înviat a treia zi, conform Scripturilor.

1 Corinteni 15:2-4

29

Cum ne cheamă Isus să răspundem la Evanghelie?

Isus ne cheamă să ne întoarcem de la păcatul nostru, să-L urmăm și să ne încredem în El ca Mântuitor al nostru, cu dragoste și ascultare.

» Evanghelia este darul iertării și al împăcării cu Dumnezeu. Răspunsul nostru este să ne predăm viața lui Dumnezeu și să-L urmăm oriunde ne conduce.

? **A-I spune „da” lui Isus nu este o decizie de o singură dată, ci una de fiecare zi: alegi conștient să pui voia Lui înaintea voii tale. Cum poți răspunde zi de zi la Evanghelie, prin pocăință și ascultare?**



El zicea: „S-a împlinit vremea! Împărăția lui Dumnezeu s-a apropiat! Pocăiți-vă și credeți în Evanghelie!”.

Marcu 1:15

30

Cum Se îngrijește Isus de poporul Său?

Ca Profet al nostru, ne vestește Cuvântul lui Dumnezeu. Ca Preot al nostru, ne reprezintă înaintea Tatălui. Ca Împărat al nostru, domnește peste lume și înnoiește totul.

» După ce ne-a mântuit prin moartea și învierea Sa, Isus rămâne alături de noi ca Învățătorul, Mijlocitorul și Domnul nostru. În fiecare etapă a vieții putem avea încredere că El veghează asupra noastră și Se îngrijește de noi.

? **Lucrarea Lui nu s-a încheiat la cruce. Cum îți schimbă acest adevăr felul în care înțelegi dragostea și grija Lui statornică pentru tine?**

📖 *Dar El, fiindcă rămâne în veci, are o preoție neschimbătoare. De aceea El poate să-i mântuiască pe deplin pe cei ce se apropie de Dumnezeu prin El, fiindcă trăiește veșnic ca să mijlocească pentru ei. Căci era potrivit să avem un astfel de Mare Preot – sfânt, nevinovat, neîntinat, despărțit de păcătoși și înălțat deasupra cerurilor.*

Evrei 7:24-26

Împărăția lui Dumnezeu: unde este? Sau, mai bine zis, ce este? Este un loc în care Dumnezeu domnește peste oamenii din lumea Sa și îi conduce. Nu este o viziune îndepărtată sau o idee abstractă, ci o realitate pe care Isus a făcut-o să prindă viață aici și acum. Prin Isus, Dumnezeu a devenit Rege peste o împărăție de alt fel. În Împărăția lui Dumnezeu, cei smeriți sunt înălțați. Cei săraci se pot bucura, cei bolnavi sunt vindecați, cei pierduți sunt găsiți, iar păcătoșii primesc har și iertare. Spre deosebire de alți regi, care și-au întemeiat împărăția prin violență și abuz de putere, Isus a devenit Rege, după cum spun Evangheliile, prin moartea Sa. A luat asupra Lui urmările păcatelor noastre și, după trei zile, a fost înviat din morți. Astăzi Isus este glorificat. El stă la dreapta lui Dumnezeu și domnește peste Împărăția care este deja aici, dar care nu este încă pe deplin vizibilă. Prin El, toți putem face parte din ea.

PARTEA 02

RĂSCUMPĂRAREA

31

Cum ne-a mântuit Isus pe noi, oamenii?

Isus a murit pe cruce ca să plătească pentru păcatele noastre, a înviat din mormânt ca să ne dea o viață nouă și S-a înălțat la cer ca să domnească drept Împăratul nostru.

» Isus ar fi putut veni pe pământ ca un împărat puternic, dar, în loc de asta, a renunțat la slava Sa, a devenit slujitor și Și-a dat viața ca jertfă. Citește Filipeni 2:3-11 și gândește-te la acest pasaj.

? **Cum poate arăta concret în viața ta să urmezi exemplul smereniei lui Isus?**

📖 *Fiindcă toți au păcătuit și sunt lipsiți de gloria lui Dumnezeu, dar sunt îndreptățiți fără plată, prin harul Lui, prin răscumpărarea care este în Cristos Isus. Dumnezeu L-a înfățișat ca jertfă de ispășire, prin credința în sângele Lui, ca dovadă a dreptății Sale, căci Dumnezeu, în îngăduința Sa, trecuse cu vederea păcatele comise în trecut.*

Romani 3:23-25

32

Cum a murit Isus?

Isus a fost dat pe mâna romanilor de propriul Său popor și a fost răstignit.

» Isus a murit de o moarte violentă și nedreaptă. Dar nimeni nu I-a luat viața: El Și-a dat-o de bunăvoie, ca să ne mântuiască. Celor care au fost de față li s-a părut o înfrângere tragică, dar în realitate a fost o victorie cosmică.

? **Cum se schimbă felul în care Îl vezi pe Dumnezeu, când îți dai seama că Dumnezeul cu desăvârșire sfânt te iubește atât de mult, încât Și-a dat propria viață pentru tine?**



pe Omul Acesta, dat pe mâna voastră după planul hotărât și după prestiința lui Dumnezeu, voi L-ați răstignit și L-ați omorât prin mâna celor care nu au Legea!

Faptele Apostolilor 2:23

33

Ce înseamnă moartea lui Isus pentru lume?

Moartea lui Isus a învins puterea păcatului și face posibil ca oricine crede să primească iertare și să fie împăcat cu Dumnezeu.

» Biblia spune că plata păcatului este moartea. Păcatele noastre ne despart de un Dumnezeu desăvârșit și cer ca plată o jertfă desăvârșită. Isus a fost singurul desăvârșit. Pentru că El a luat asupra Lui păcatele noastre, Dumnezeu ne vede curați de păcat. Păcatele tale sunt iertate!

? **Oprește-te o clipă și gândește-te că Isus a stat în locul tău și a suferit moartea pe care o meritai tu. De ce a fost acest lucru atât de important? Și cum ar trebui să răspunzi?**



Pe voi, care erați morți în nelegiuirile voastre și în firea voastră pământească necircumcisă, Dumnezeu v-a adus la viață împreună cu Cristos, când ne-a iertat toate nelegiuirile. El a șters ceea ce era împotriva noastră, înscrisul cu regulile lui, care ne era ostil, și l-a îndepărtat, pironindu-l pe cruce.

Coloseni 2:13-14

34

Ce s-a întâmplat după ce a murit Isus?

După trei zile, Isus a înviat din morți și a lăsat în urmă un mormânt gol.

Apostolul Pavel scrie în 1 Corinteni 15 că, dacă Isus n-ar fi înviat din morți, credința noastră ar fi zadarnică. Învierea lui Isus este miezul credinței creștine.

De ce este învierea lui Isus temelia pe care stă sau cade credința noastră?

Dumnezeu însă L-a înviat, dezlegându-L de durerile morții, pentru că nu era posibil să fie ținut de ea.

Faptele Apostolilor 2:24

35

Ce înseamnă învierea lui Isus pentru lume?

Învierea lui Isus dovedește că Împărăția lui Dumnezeu a venit, exact așa cum a promis El. Prin credința în El, oricine poate fi eliberat de puterea păcatului și a morții.

Biserica primară credea că Dumnezeu va face în curând pentru întreaga lume ceea ce făcuse deja prin învierea lui Isus. Primii creștini proclamau vestea bună despre Împărăția lui Dumnezeu care avea să vină.

Cum ți-a dăruit credința în Isus o viață nouă și speranță?

Când ceea ce este supus putrezirii se va fi îmbrăcat în neputrezire, iar ceea ce este muritor se va fi îmbrăcat în nemurire, atunci se va împlini cuvântul care a fost scris: „Moartea a fost înghițită de victorie”. „Moarte, unde îți este victoria? Moarte, unde îți este boldul?”. Boldul morții este păcatul, iar puterea păcatului este Legea. Dar mulțumiri fie aduse lui Dumnezeu, Care ne dă victoria prin Domnul nostru Isus Cristos.

1 Corinteni 15:54-57

36

Ce s-a întâmplat după ce Isus a înviat din morți?

După învierea Sa, Isus li S-a arătat ucenicilor Săi. I-a învățat despre Împărăția lui Dumnezeu și apoi S-a înălțat la cer.

» În zilele de după învierea Sa, Isus i-a vizitat pe mulți dintre ucenicii Săi, ca să-i încurajeze, să-i învețe și să-i întărească. Apoi i-a trimis să facă ucenici din toate neamurile.

? **Cine a fost în viața ta un mentor care te-a ajutat să-L urmezi pe Isus? Și există cineva pe care l-ai putea sprijini pe drumul lui cu Isus?**



Să știe bine deci toată Casa lui Israel că Dumnezeu L-a făcut Domn și Cristos pe acest Isus, pe Care L-ați răstignit voi!

Faptele Apostolilor 2:36

37

Ce înseamnă înălțarea lui Isus pentru lume?

Isus stă la dreapta Tatălui și domnește ca Stăpân peste toate.

Înălțarea lui Isus nu înseamnă că El ne părăsește ca să plece într-un loc îndepărtat. Înseamnă că Isus domnește deja acum peste Împărăția lui Dumnezeu. Isus este deja Domnul cerului și al pământului, iar într-o zi toți se vor pleca înaintea Lui.

Ce înseamnă faptul că Isus domnește nu doar peste viața ta, ci peste întreaga lume? Ce schimbă asta pentru tine?

Cine este cel care-i va condamna? Cristos Isus, Cel Care a murit și Care, mai mult decât atât, a fost înviat, este la dreapta lui Dumnezeu și mijlocește pentru noi.

Romani 8:34

Darul lui Dumnezeu este mai mare decât orice alt dar pe care l-am putea primi vreodată. El vine la noi în modul cel mai surprinzător și ne aduce descoperirea că Domnul universului ne iubește ca un tată desăvârșit care are grijă de propriii copii. Cuvântul cu care Biblia descrie acest dar este „har”. Harul este bunăvoința nemeritată a lui Dumnezeu față de noi. Este nemeritat pentru că nu putem face nimic ca să-l câștigăm. Dumnezeu ne vede, ne cunoaște păcatele și totuși ne iubește necondiționat. Nu merităm dragostea Lui, dar El ne vede și ne iubește.

Acest har al mântuirii și al relației cu Dumnezeu ne este dăruit fără plată. Nu trebuie să facem nimic pentru el. Tot ce ne cere Dumnezeu este să ne încredem în dragostea Lui și în mântuirea prin Isus. Iar când primim acest dar, viața noastră se schimbă pentru totdeauna. Începem să vrem să ascultăm de Cristos ca Domn al nostru, nu ca să-l câștigăm dragostea, ci ca să-I arătăm dragostea noastră. Aceasta este puterea harului lui Dumnezeu.

PARTEA 02

HARUL + IERTAREA

38

Cum putem fi mântuiți?

Putem fi mântuiți dacă Îl mărturisim pe Isus ca Domn al nostru și credem că Dumnezeu L-a înviat dintre cei morți.

» În Noul Testament, cuvintele pentru credință, încredere și siguranță vin din aceeași rădăcină. Să crezi în Cristos înseamnă să te încrezi numai în El pentru mântuirea ta.

? **Îți vine greu să crezi că darul mântuirii chiar nu costă nimic? Dacă da, de ce?**

Fiindcă, dacă mărturisești cu gura ta că Isus este Domn și crezi în inima ta că Dumnezeu L-a înviat dintre cei morți, vei fi mântuit.

Romani 10:9

39

Ce este pocăința?

Pocăința înseamnă să ne întoarcem inima și mintea de la păcat și să ne îndreptăm spre Dumnezeu, care ne poate ierta și înnoi.

» Cererea de iertare este punctul de plecare al pocăinței, dar lucrurile nu se opresc aici. Pocăința ar trebui să ne ducă activ spre o schimbare reală și să ne facă tot mai asemănători cu Isus.

? **În ce domenii ale vieții tale îți vine greu să te întorci de la păcat? Roagă-L pe Dumnezeu să te întâlnească în aceste domenii și să-ți dea putere să-L urmezi.**



Pocăiți-vă, deci, și întoarceți-vă la Dumnezeu, pentru ca să vi se șteargă păcatele.

Faptele Apostolilor 3:19

40

Ce este credința în Isus?

Credința înseamnă să ne încredem numai în Isus și în ceea ce a făcut El pentru mântuirea noastră.

Uneori ne e mai ușor să ne încredem în ce putem vedea sau trăi decât într-un Dumnezeu pe care nu-L putem atinge. Încrederea în Dumnezeu se naște din faptul că știm că El ne iubește și vrea doar binele nostru. Chiar dacă nu-L putem atinge sau vedea, știm că ne putem încrede în El.

În ce domenii ale vieții tale îți cere Dumnezeu să te încrezi în El?

Căci prin har sunteți mântuiți, prin credință. Și mântuirea aceasta nu este de la voi, ci este darul lui Dumnezeu. Nu prin fapte, ca să nu se laude nimeni.

Efeseni 2:8-9

41

Ce este îndreptățirea?

Îndreptățirea este un act al lui Dumnezeu prin care El ne declară drepți datorită lui Isus.

» Toate păcatele ne despart de Dumnezeu, dar Dumnezeu spune că, atunci când ni le mărturisim, nu-Și va mai aminti de ele. Pentru că păcatele noastre sunt iertate, stăm înaintea lui Dumnezeu fără vină și fără rușine. Citește Psalmul 103:12 ca să vezi ce face Dumnezeu cu păcatele noastre.

? **Chiar dacă toți ne luptăm în continuare cu păcatul, Dumnezeu ne vede drepți datorită lui Isus. Ce siguranță îți dă această încredere în mântuirea ta?**



știm că un om nu este îndreptățit prin faptele Legii, ci prin credința în Cristos Isus. De aceea și noi am crezut în Isus ca să fim îndreptățiți prin credința în Cristos, și nu prin faptele Legii, deoarece niciun om nu va fi îndreptățit prin faptele Legii.

Galateni 2:16

42

Ce este înfierea?

Înfierea înseamnă că Dumnezeu ne face copiii Săi prin credința în Isus Cristos.

» Știai că un copil adoptat este un membru deplin al noii sale familii și are toate drepturile unui copil biologic?

? **Știai că ești copilul lui Dumnezeu? Citește pasajul de mai jos și roagă-L pe Dumnezeu să-ți dea siguranța că ești copilul Lui. Cum îți schimbă acest pasaj imaginea despre Dumnezeu?**



Fiindcă voi n-ați primit un duh de sclavie, ca să vă fie din nou teamă, ci ați primit Duhul înfierii, prin Care strigăm: „Abba!”, adică „Tată!”. Duhul Însuși depune mărturie, împreună cu duhul nostru, că suntem copii ai lui Dumnezeu. Iar dacă suntem copii, suntem și moștenitori – moștenitori ai lui Dumnezeu, moștenitori împreună cu Cristos – dacă suferim într-adevăr împreună cu El, ca să fim și glorificați împreună cu El.

Romani 8:15-17

43

Ce este sfințirea?

Sfințirea este un proces de o viață, în care Dumnezeu lucrează împreună cu noi ca să ne facă tot mai asemănători cu Isus în gândurile, atitudinile și faptele noastre.

» Sfințirea este o decizie zilnică de a ne înnoi gândirea și de a-L urma pe Isus în toate domeniile vieții noastre. Iată câteva pasaje biblice care te pot ajuta să trăiești mai mult ca Isus în viața de zi cu zi: Romani 12:2, Coloseni 3:2 și Psalmul 51:10.

? **Ce trebuie să se schimbe în viața ta ca să devii tot mai asemănător cu Isus?**



Ați fost învățați, cu privire la felul vostru de viață din trecut, să vă dezbrăcați de omul cel vechi, care se strică din cauza poftelor înșelătoare, să vă înnoiți în duhul minții voastre și să vă îmbrăcați cu omul cel nou, care a fost creat după chipul lui Dumnezeu, în dreptatea și sfințenia care vin din adevăr.

Efeseni 4:22-24

44

Care este rezultatul credinței adevărate?

Credința adevărată ne schimbă și, prin puterea Duhului Sfânt, ne face tot mai asemănători cu Isus.

Iacov, fratele lui Isus, ne spune că o credință care nu produce în noi fapte bune este o credință moartă. Când Dumnezeu ne dă credință, ne dă o credință vie, care ne schimbă din interior.

Cum te schimbă credința ta, ca să devii tot mai asemănător cu Isus?

Frații mei, la ce folos dacă cineva spune că are credință, dar nu are fapte? Poate o astfel de credință să-l mântuiască? Dacă un frate sau o soră sunt goi și lipsiți de hrana zilnică, iar unul dintre voi le spune: „Duceți-vă în pace, încălziți-vă și săturați-vă!”, însă nu le dă cele necesare trupului, la ce folos? Tot astfel și credința, dacă nu are fapte este moartă în ea însăși.

Iacov 2:14-17

PARTEA

03

03

- **DUHUL SFÂNT**
- **BISERICA**
- **NOUA CREAȚIE**

Duhul Sfânt este prezența personală a lui Dumnezeu, care ne dă putere. Când Îi aparținem lui Isus, Duhul Sfânt locuiește în noi. El ne învață să înțelegem adevărul Bibliei, ne mângâie când dăm greș, ne ajută când nu știm cum să ne rugăm și ne conduce spre o viață fără păcat.

Mulți creștini au întrebări despre Duhul Sfânt. Este important să înțelegem că El nu este doar o putere pe care Dumnezeu ne-o dă ca să ne înzestreze cu abilități spirituale deosebite: El este Dumnezeu. Când Dumnezeu ne dă Duhul Său, ni Se dă pe Sine Însuși. De aceea spune Pavel în Romani 5:5 că Dumnezeu Își toarnă dragostea în inimile noastre atunci când ne dă Duhul. Întreaga noastră viață, de la creație până la răscumpărare, vine de la Dumnezeu. Tatăl L-a trimis pe Fiul și pe Duhul. Fiul Și-a dat viața pentru noi și a biruit păcatul și moartea. Duhul ne dă o viață nouă, ca să devenim tot mai asemănători cu Isus.

PARTEA 03

DUHUL SFÂNT

45

Cine este Duhul Sfânt?

Duhul Sfânt este a treia persoană a Trinității, egală cu Tatăl și cu Fiul în putere și glorie.

Biblia arată clar că Duhul Sfânt este pe deplin Dumnezeu. Când Dumnezeu ne dă Duhul Său Sfânt, ni Se dăruiește pe Sine Însuși.

De ce este atât de important că Pavel spune în Romani 5 că suntem umpluți de dragostea lui Dumnezeu atunci când primim Duhul Sfânt?

iar speranța nu ne face de rușine, deoarece dragostea lui Dumnezeu a fost turnată în inimile noastre prin Duhul Sfânt Care ne-a fost dat.

Romani 5:5

46

De ce L-au trimis Tatăl și Fiul pe Duhul Sfânt?

Duhul Sfânt a fost trimis în lume ca să împlinească promisiunea lui Dumnezeu, să-i dea viață poporului Său și să locuiască pentru totdeauna cu el.

Când Isus le-a anunțat ucenicilor venirea Duhului Sfânt, le-a promis în Ioan 14:18: „Nu vă voi lăsa orfani.”

Isus vine la noi în persoana Duhului Sfânt. Când ai observat ultima dată că Isus este cu tine? Cum poți să-I simți azi prezența în viața ta?

Dacă Mă iubiți, veți păzi poruncile Mele. Iar Eu Îl voi ruga pe Tatăl și El vă va da un alt Apărător, Care să fie cu voi pe veci, și anume Duhul adevărului, pe Care lumea nu-L poate primi, pentru că nici nu-L vede, nici nu-L cunoaște. Voi Îl cunoașteți, pentru că rămâne cu voi și va fi în voi. Nu vă voi lăsa orfani; voi veni iarăși la voi.

Ioan 14:15-18

47

Cum primim Duhul Sfânt?

Primim Duhul Sfânt prin harul lui Dumnezeu, prin credința în Isus Cristos.

În Luca 11, Isus le spune ucenicilor că Dumnezeu este un Tată iubitor, căruia Îi place să le dea copiilor Săi daruri bune. Și mai presus de toate, Îi place să dea Duhul Sfânt. Trebuie doar să ne încredem în El și să-L cerem. Când facem asta, Duhul Sfânt vine să locuiască în noi.

Ia-ți un moment să te gândești că trupul tău este locuința Duhului Sfânt. Ce înseamnă să te vezi pe tine însuți ca pe un loc sfânt pentru prezența lui Dumnezeu?

Sau nu știți că trupul vostru este templul Duhului Sfânt Care este în voi, pe Care-L aveți de la Dumnezeu, și că voi nu sunteți ai voștri? Căci ați fost cumpărați cu un preț. Glorificați-L deci pe Dumnezeu în trupul și în duhul vostru, care sunt ale lui Dumnezeu.

1 Corinteni 6:19-20

48

Cum ne ajută Duhul Sfânt?

Ca Învățător al nostru, Duhul Sfânt ne descoperă adevărul lui Dumnezeu din Biblie. Ca Ajutor al nostru, Duhul Sfânt ne dă putere să trăim ca Isus. Ca Mângâietor al nostru, Duhul Sfânt este cu noi când suferim.

» Întreaga noastră viață de creștini, de la învățarea Cuvântului Său până la biruința asupra păcatului și răbdarea în suferință, are nevoie de ajutorul Duhului Sfânt. Nu putem face aceste lucruri singuri, dar Dumnezeu ne-a dat cel mai mare Ajutor pe care ni-L putea da: pe Sine Însuși.

? **Cum ai simțit în ultima vreme ajutorul Duhului Sfânt în viața ta? Cum te poți ruga ca Dumnezeu să-ți stea alături și de acum înainte, în cele mai mari nevoi ale tale?**

📖 *Voi însă nu trăiți potrivit firii pământești, ci potrivit Duhului, dacă într-adevăr Duhul lui Dumnezeu locuiește în voi. Dar dacă cineva nu are Duhul lui Cristos, atunci acesta nu este al Lui. Dacă însă Cristos este în voi, trupul vostru este mort din cauza păcatului, dar Duhul este viața voastră, datorită dreptății. Și dacă Duhul Celui Ce L-a înviat pe Isus dintre cei morți locuiește în voi, atunci Cel Ce L-a înviat pe Cristos dintre cei morți va da viață și trupurilor voastre muritoare, prin Duhul Lui Care locuiește în voi.*

Romani 8:9-11

49

Cum ne ajută Duhul Sfânt să înțelegem Biblia?

Duhul Sfânt ne conduce spre o înțelegere mai bună a Bibliei și ne inspiră să aplicăm adevărul ei în viața noastră.

» După înălțarea lui Isus, cartea Faptele Apostolilor povestește cum Duhul Sfânt i-a ajutat pe ucenici să înțeleagă ce îi învățase Isus, inclusiv împlinirea profețiilor mesianice din Vechiul Testament.

? **L-ai rugat vreodată pe Duhul Sfânt să te ajute când studiezi Biblia? Dacă da, cum ai simțit ajutorul Lui?**



Însă când va veni El, Duhul adevărului, vă va călăuzi în tot adevărul. Căci El nu va vorbi de la Sine, ci va vorbi tot ceea ce va auzi și vă va înștiința despre lucrurile care urmează să vină. El Mă va glorifica pe Mine, pentru că va lua din ce este al Meu și vă va înștiința.

Ioan 16:13-14

50

Ce înseamnă să fii umplut cu Duhul?

Să fii umplut cu Duhul înseamnă să experimentezi puterea lui Dumnezeu și dragostea Lui dătătoare de viață, care ne îndeamnă la închinare și ascultare.

» Închinarea înseamnă mai mult decât să cântăm cântece duminica; este un stil de viață plin de laudă și de ascultare de Isus.

? **Cum te poate ajuta Duhul Sfânt săptămâna aceasta să I te închini lui Dumnezeu într-un mod nou?**



După ce s-au rugat, locul unde erau adunați s-a cutremurat, și toți au fost umpluți de Duhul Sfânt și au început să vorbească despre Cuvântul lui Dumnezeu cu îndrăzneală.

Faptele Apostolilor 4:31

51

Ce produce în noi umplerea cu Duhul Sfânt?

Când suntem umpluți cu Duhul Sfânt, suntem transformați ca să fim tot mai asemănători cu Isus și aducem rodul dragostei, bucuriei, păcii, răbdării, bunătății, facerii de bine, credincioșiei, blândeții și stăpânirii de sine.

Duhul Sfânt lucrează în fiecare dintre noi ca să devenim tot mai asemănători cu Isus. Cu cât Îi semănăm mai mult, cu atât vom aduce mai firesc rod bun în viața de zi cu zi.

Să devii tot mai asemănător cu Isus este un proces continuu. Când privești înapoi, în ce fel Îi semeni mai mult azi decât anul trecut? Și dacă există domenii din viața ta în care nu aduci rod bun, cum poți căuta ajutorul lui Dumnezeu ca să te schimbi în bine?

Dar rodul Duhului este dragostea, bucuria, pacea, îndelunga răbdare, bunătatea, generozitatea, credința, blândețea, stăpânirea de sine. Împotriva unor astfel de lucruri nu este lege.

Galateni 5:22-23

52

Care sunt darurile Duhului Sfânt?

Darurile Duhului Sfânt sunt darurile pe care Duhul le dă tuturor copiilor lui Dumnezeu, ca să slujească bisericii, să o întărească și să o unească.

Dumnezeu dă bisericii Sale o mulțime de daruri, iar noi avem nevoie unii de alții ca să fim ceea ce Dumnezeu a vrut să fim când ne-a creat. Darurile noastre sunt date ca să ne zidim unii pe alții în dragoste (vezi 1 Corinteni 12:7-11).

Ce daruri crezi că ți-a dat Dumnezeu? Unde vezi cum aceste daruri zidesc biserica ta?

Există o diversitate de daruri, însă este Același Duh. Există o diversitate de slujiri, însă este Același Domn. Există o diversitate de lucrări, însă este Același Dumnezeu, Cel Care le înfăptuiește pe toate în toți. Și fiecăruia îi este dată manifestarea Duhului pentru folosul tuturor.

1 Corinteni 12:4-7

La sfârșitul anilor 1930, Germania nazistă a devenit tot mai ostilă față de membrii Bisericii Mărturisitoare, un grup de creștini care se opuneau ideologiei naziste. Unul dintre marii învățători și lideri ai Bisericii Mărturisitoare din Germania a fost teologul Dietrich Bonhoeffer. Bonhoeffer a fost până la urmă arestat și dus într-un lagăr de concentrare, unde a fost executat pe 9 aprilie 1945, cu doar două săptămâni înainte ca trupele americane să elibereze lagărul.

Bonhoeffer a scris o carte importantă despre biserică, intitulată „Viața în comunitate” (în original „Gemeinsames Leben”). În timp ce suferea din cauza persecuției și a amenințării cu închisoarea din partea naziștilor, el a subliniat că biserica este locul în care credincioșii trebuie să se adune în dragoste față de Dumnezeu și unii față de alții. Biserica este locul în care ne împărtășim viața unii cu alții.

Bonhoeffer știa că Isus nu ne-a deschis doar o cale de a-L iubi pe Dumnezeu, ci și o cale de a ne iubi unii pe alții, ca să trăim comuniunea unită și sfântă la care ne cheamă Dumnezeu în Noul Testament.

PARTEA 03

BISERICA

53

Ce este biserica?

Biserica este comunitatea credincioșilor uniți în Cristos, care se adună în multe biserici locale diferite.

Când ne gândim la biserică, ne gândim adesea la o clădire sau la o anumită experiență. Dar, de fapt, biserica este o comunitate: oameni care I se închină lui Dumnezeu, îi iubesc pe alții și se încurajează unii pe alții să-L urmeze din toată inima.

Crezi că e important să mergi regulat la biserică? De ce da sau de ce nu? Și cum poți trăi viața de biserică și în timpul săptămânii, nu doar duminică dimineața?

Așadar, acum nu mai sunteți străini sau de alt neam, ci sunteți cetățeni împreună cu sfinții și membri ai Casei lui Dumnezeu, fiind zidiți pe temelia apostolilor și a profeților, Piatra din capul unghiului fiind Cristos Isus. În El, întreaga Clădire, bine închegată, crește ca să devină un Templu sfânt în Domnul.

Efeseni 2:19-21

54

Cum este unită biserica?

Biserica este unită prin Duhul Sfânt într-un singur trup, sub un singur Cap, Isus Cristos, iar membrii ei trăiesc în pace cu Dumnezeu și unii cu alții.

» Știai că Isus S-a rugat ca noi, creștinii, să trăim în unitate? Citește despre asta în Ioan 17:22-23.

? **Până acum ai trăit mai degrabă „unitate” între biserici diferite sau mai degrabă despărțire?**

Este un singur trup și un singur Duh, tot așa cum și voi ați fost chemați la o singură speranță a chemării voastre. Este un singur Domn, o singură credință, un singur botez, un singur Dumnezeu și Tată al tuturor, Care este deasupra tuturor, Care lucrează prin toți și Care este în toți.

Efeseni 4:4-6

55

Cum ar trebui să trăim împreună ca biserică?

Cristos ne cheamă să ne adunăm în mod regulat, să ne iubim și să ne slujim unii pe alții și să ne întărim unii pe alții în credință prin darurile Duhului.

Te-ai simțit vreodată descurajat, iar apoi a venit cineva să te încurajeze, și asta ți-a schimbat perspectiva și ți-a dat speranță? Evrei 10:25 ne arată cât de important este să ne adunăm ca să ne zidim unii pe alții.

În ce fel te încurajează întâlnirile bisericii?

Vă dau o poruncă nouă: să vă iubiți unii pe alții! Așa cum v-am iubit Eu, tot așa să vă iubiți și voi unii pe alții. Prin aceasta vor cunoaște toți că sunteți ucenicii Mei, dacă veți avea dragoste unii pentru alții.

Ioan 13:34-35

56

Care este misiunea bisericii?

Biserica are misiunea să meargă în toată lumea și să facă ucenici, să-i boteze în Numele Tatălui, al Fiului și al Duhului Sfânt și să-i învețe să păzească tot ce a poruncit Isus.

» Isus ne poruncește să mergem și să facem ucenici, dar ce înseamnă asta? Un ucenic al lui Isus este cineva care Îl urmează și învață de la El. Isus ne-a creat ca să fim ucenicii Lui și ne cheamă, ca biserica Lui, să facem și mai mulți ucenici.

? **Prin Marea Trimitere, Isus îi cheamă pe toți creștinii să facă parte din această misiune. Cum te cheamă Dumnezeu să contribui la împlinirea ei?**

📖 *Isus S-a apropiat de ei și le-a vorbit, zicând: „Toată autoritatea Mi-a fost dată în Cer și pe pământ. Prin urmare, duceți-vă și faceți ucenici din toate națiunile, botezându-i în Numele Tatălui, al Fiului și al Duhului Sfânt și învățându-i să păzească tot ce v-am poruncit! Și iată că Eu sunt cu voi în toate zilele, până la sfârșitul veacului!”.*

Matei 28:18-20

57

Cum I se închină biserica lui Dumnezeu?

Biserica I se închină lui Dumnezeu studiind Biblia și practicând sacramentele, așa cum a poruncit Isus.

» Toate bisericile cred că închinarea înaintea lui Dumnezeu este importantă, iar închinarea credincioasă are multe forme de exprimare.

? **Cum I se închină biserica ta lui Dumnezeu?**



Cel ce are poruncile Mele și le păzește, acela este cel ce Mă iubește. Și cel ce Mă iubește va fi iubit de Tatăl Meu, iar Eu îl voi iubi și Mă voi arăta lui.

Ioan 14:21

58

Ce sunt sacramentele?

Sacramentele sunt botezul și Cina Domnului. Ele sunt semne ale harului lui Dumnezeu, pe care le trăim împreună în închinare.

Un sacrament este o practică importantă a bisericii. Este ceva deosebit pentru noi, ca să ne gândim la ce a făcut Dumnezeu în viața noastră și să sărbătorim asta. Ne închinăm lui Dumnezeu prin sacramentele botezului și Cinei Domnului.

De ce crezi că este important să iei parte la sacramente?

Căci toți sunteți fii ai lui Dumnezeu prin credința în Isus Cristos. Fiindcă toți câți ați fost botezați în Cristos, v-ați îmbrăcat cu Cristos. Nu mai este nici iudeu, nici grec; nu mai este nici sclav, nici om liber; nu mai este nici bărbat, nici femeie, pentru că voi toți sunteți una în Cristos Isus.

Galateni 3:26-28

59

Ce este botezul?

Botezul este spălarea cu apă în Numele Tatălui, al Fiului și al Duhului Sfânt. Prin botez, credincioșii își mărturisesc unirea cu Isus în moartea, înmormântarea și învierea Lui.

» Botezul este expresia exterioară a unei credințe interioare. Credinciosul este îngropat simbolic cu Isus sub apă și ridicat din nou în puterea învierii Lui.

? **Ți-ai mărturisit public credința prin botez? Dacă da, gândește-te la experiența ta. Ce te-a determinat să te botezi? Dacă acesta este un pas pe care încă nu l-ai făcut, poate îți iei timp săptămâna aceasta să te rogi pentru asta.**



Noi, deci, am fost înmormântați împreună cu El prin botezul în moarte, pentru ca, așa cum Cristos a fost înviat din morți prin gloria Tatălui, tot astfel să trăim și noi o viață nouă.

Romani 6:4

60

Ce este Cina Domnului?

Cina Domnului constă din pâine și vin. Când luăm parte împreună la Cina Domnului, ne amintim de moartea lui Isus pe cruce și așteptăm revenirea Lui.

La Cina Domnului ne amintim de moartea și învierea lui Isus. Pâinea reprezintă trupul Lui frânt, iar vinul, sângele Lui vărsat pentru noi. Înțelegem că, prin această jertfă, putem fi cu adevărat liberi.

De ce este important să ne gândim la moartea și învierea lui Isus când luăm Cina Domnului?

În timp ce mâncau, Isus a luat o pâine și, după ce a rostit binecuvântarea, a frânt-o și le-a dat-o ucenicilor, zicând: „Luați! Acesta este trupul Meu”. Apoi a luat un pahar și, după ce a mulțumit, l-a dat ucenicilor și au băut toți din el. Isus le-a zis: „Acesta este sângele Meu, sângele Noului Legământ, care este vărsat pentru mulți.”

Marcu 14:22-24

61

Ce este rugăciunea?

Rugăciunea înseamnă să vorbim cu Dumnezeu. Când ne rugăm, venim la Tatăl prin Fiul, în Duhul Sfânt. Rugăciunea ne ajută să creștem în relația noastră cu Dumnezeu.

Rugăciunea este pur și simplu o discuție cu Dumnezeu. Puține lucruri sunt atât de personale și de intime în relația noastră cu Dumnezeu ca rugăciunea. Ne putem ruga oricând și oriunde, pentru că Dumnezeu este mereu cu noi.

Rugăciunea nu este un monolog. Cum poți să faci loc în viața de zi cu zi, nu doar ca să vorbești, ci și ca să-L asculți pe Dumnezeu?

DOMNUL este aproape de toți cei ce-L cheamă, de toți cei ce-L cheamă în adevăr.
Psalmul 145:18

62

Cum ne-a învățat Isus să ne rugăm?

Isus ne-a învățat să ne rugăm așa: „Tatăl nostru Care ești în Ceruri, sfințească-se Numele Tău! Vie Împărăția Ta, facă-se voia Ta, precum în Cer, așa și pe pământ! Pâinea noastră, cea de toate zilele, dă-ne-o nouă astăzi! Și ne iartă nouă greșelile noastre, precum și noi iertăm celor ce ne greșesc! Și nu ne duce în ispită, ci scapă-ne de cel rău! Căci a Ta este Împărăția, și puterea, și gloria, în veci. Amin!” (Matei 6:9-13)

» Ți-a fost vreodată greu să vorbești cu Dumnezeu? Nu știai ce să-I spui? În Biblie sunt multe exemple care ne pot ajuta să vorbim cu Dumnezeu. Iată câteva sugestii care te pot ajuta: Matei 6:9-13 și Psalmii 51, 100 și 139.

? **Ți-a fost vreodată greu să vorbești cu Dumnezeu? Nu știai ce să-I spui?**



Când strigă cei drepți, DOMNUL aude și-i scapă din toate necazurile lor. DOMNUL este aproape de cei cu inima zdrobită și-i salvează pe cei cu duhul zdrobit.

Psalmul 34:17-18

Una dintre minciunile culturii noastre este ideea că cel mai bine ne luăm viitorul în propriile mâini. Ni se spune că ne controlăm singuri destinul și că suntem în stare să ne construim cea mai bună viață. Dar nimic nu ar putea fi mai departe de adevăr.

În Biblie nu este vorba despre faptul că Dumnezeu ne binecuvântează destinul, viitorul, speranțele și visurile. Mai degrabă, El ne invită să luăm parte la viitorul Lui. Dumnezeu, Care a creat lumea și tot ce este în ea, nu Își va lăsa creația pradă degradării. Dimpotrivă, El a promis că va înnoi lumea frântă și o va umple cu prezența Lui plină de dragoste.

Fiecare om trăiește în lumina propriei speranțe pentru viitor. Biblia ne provoacă să ne modelăm speranțele astfel încât să se potrivească cu planul lui Dumnezeu: să înnoiască lumea, să aducă viață din moarte, bucurie din durere și vindecare din ceea ce este frânt. Chemarea noastră este să trăim în așa fel încât să reflectăm această speranță.

PARTEA 03

NOUA CREAȚIE

63

Care este speranța bisericii?

Speranța bisericii este că Dumnezeu va pune totul din nou în ordine atunci când Isus va reveni ca să învingă răul și să-i ducă pe toți credincioșii în cerul nou și pe pământul nou.

Când autorii Bibliei folosesc cuvântul „speranță”, nu se referă la un optimism naiv față de viitor. Speranța pe care o găsim în Biblie este o încredere care are în vedere viața veșnică în cer. Ea se întemeiază pe faptul că Dumnezeu L-a înviat deja pe Isus din morți și credem că, într-o zi, va face același lucru pentru noi și pentru întreaga creație.

Cum ne schimbă această definiție a speranței viața, în mijlocul fricii și al suferinței?

Noi știm că, până acum, întreaga creație geme și suferă durerile nașterii. Dar nu numai ea, ci și noi înșine, care avem cel dintâi rod al Duhului, gemem în noi înșine, așteptând cu ardoare înfierea, răscumpărarea trupului nostru. Căci în baza acestei speranțe am fost mântuiți.

Romani 8:22-24a

64

Cum va reveni Isus?

Isus va reveni personal și vizibil, cu putere, la fel cum S-a înălțat la cer.

» Biblia ne spune că revenirea lui Isus poate avea loc în orice moment. Timpul dintre înălțarea Lui la cer și revenirea Lui îl numim „zilele din urmă”.

? **Cum îți influențează credința în viitor viața de azi? Dacă ai crede cu adevărat că Isus va reveni, ce s-ar schimba în viața ta?**



care le-au zis: „Bărbați galileeni, de ce stați și vă uitați spre cer? Acest Isus, Care a fost luat de la voi în Cer, va veni în același fel în care L-ați văzut înălțându-Se la Cer”.

Faptele Apostolilor 1:11

65

Ce se va întâmpla când va reveni Isus?

Când va reveni Isus, îi va învia pe toți morții, îi va judeca pe oameni cu dreptate și va restaura creația lui Dumnezeu.

Biblia ne explică în 1 Corinteni 15 că nu vom petrece veșnicia cu Dumnezeu doar ca ființe spirituale, ci și trupurile noastre vor fi înviate sau transformate. Același trup care moare va primi o viață nouă, iar Isus ni-l va da înapoi la revenirea Lui, ca să trăim pentru totdeauna cu Dumnezeu.

Ce ne învață speranța învierii despre importanța pe care o are trupul nostru pentru Dumnezeu?

Căci Domnul Însuși, la o poruncă, la sunetul vocii arhanghelului și la sunetul trâmbiței lui Dumnezeu, va coborî din Cer și, mai întâi, vor învia cei morți în Cristos. Apoi noi, cei vii, care vom fi rămas, vom fi luați împreună cu ei în nori, ca să-L întâlnim pe Domnul în văzduh. Și, astfel, vom fi întotdeauna cu Domnul.

1 Tesaloniceni 4:16-17

66

Ce se întâmplă cu necredincioșii la judecata finală?

Necredincioșii vor fi judecați de Isus după faptele lor și vor fi alungați în iad, unde vor fi despărțiți de Dumnezeu pentru totdeauna.

Evanghelia ne arată că Dumnezeu îi iubește pe toți oamenii. Dar Dumnezeu ne iubește atât de mult, încât ne dă libertatea să spunem „nu” dragostei Lui, iar unii aleg asta. Oamenii despărțiți de Dumnezeu nu sunt despărțiți de El pentru că așa vrea El, ci pentru că așa aleg ei.

C. S. Lewis a descris iadul ca pe un loc încuiat pe dinăuntru. Ce crezi că a vrut să spună? Ce spune despre dragostea lui Dumnezeu faptul că ne dă libertatea să-L respingem?

I-am văzut pe morții mari și mici stând înaintea tronului. Au fost deschise niște cărți și a fost deschisă și o altă Carte, care este Cartea Vieții. Morții au fost judecați potrivit cu faptele lor, așa cum erau ele scrise în cărți. Marea i-a dat pe morții care erau în ea, moartea și Locuința Morților i-au dat pe morții care erau în ele și fiecare a fost judecat după faptele lui. Moartea și Locuința Morților au fost aruncate în lacul de foc. Aceasta este a doua moarte: lacul de foc. Oricine n-a fost găsit scris în Cartea Vieții a fost aruncat în lacul de foc.

Apocalipsa 20:12-15

67

Ce se întâmplă cu credincioșii la judecata finală?

Credincioșii vor fi evaluați deschis de Isus după faptele lor, ca să se stabilească ce răsplată vor primi când vor intra în Împărăția Lui, în cerul nou și pe pământul nou.

Într-una dintre pildele Sale, Isus vorbește despre judecata finală și îi pune față în față pe cei care le-au arătat milă celor mai neînsemnați oameni și pe cei care nu au făcut asta. Când le slujim lor, Îi slujim lui Isus Însuși. Citește povestea în Matei 25:31-46.

Cum poți să-I slujești lui Isus ajutându-i pe cei care au mai puțin decât tine?

De aceea, nu judecați nimic înainte de timpul stabilit, înainte să vină Domnul, Care va și scoate la lumină lucrurile ascunse ale întunericului și va face cunoscute motivațiile inimilor. Atunci fiecare își va primi lauda de la Dumnezeu.

1 Corinteni 4:5

68

Va mai exista păcat și moarte în cerul nou și pe pământul nou?

Nu. În cerul nou și pe pământul nou nu va mai exista nici păcat, nici moarte. Dumnezeu va șterge toate lacrimile din ochii noștri și va fi cu noi pentru totdeauna.

» Suferința este un simptom al păcatului, iar păcatul este o parte universală a experienței umane. Într-o zi nu va mai exista păcat: nici degradare, nici tristețe, nici suferință.

? **Gândește-te la felul în care ai trecut prin tristețe și suferință. Te ajută să știi că Isus a trecut prin suferințe asemănătoare? Imaginează-ți o lume fără păcat. Cum ar arăta?**

📖 *Apoi am văzut un cer nou și un pământ nou, căci primul cer și primul pământ trecuseră, și nici marea nu mai era. Și am văzut cetatea cea sfântă, Noul Ierusalim, coborând din Cer, de la Dumnezeu, pregătită ca o mireasă împodobită pentru soțul ei. Am auzit un glas puternic ieșind de la tron și zicând: „Iată Cortul lui Dumnezeu cu oamenii! El Își va întinde Cortul în mijlocul lor, iar ei vor fi poporul Lui. Și Dumnezeu Însuși va fi cu ei și va fi Dumnezeul lor. El va șterge orice lacrimă din ochii lor și moartea nu va mai fi. Nu va mai fi nici jale, nici strigăt, nici durere, pentru că lucrurile dintâi s-au dus”.*

Apocalipsa 21:1-4

69

Cum ar trebui să ne pregătim pentru revenirea lui Isus?

Ar trebui să ne pregătim pentru revenirea lui Isus iubindu-L pe Dumnezeu și pe semenii noștri în puterea Duhului și vestind Evanghelia lui Isus cu fiecare ocazie.

Chiar dacă tânjim după veșnicie, viața noastră este marcată de timp. Timpul acesta este un dar. Putem alege dacă îl folosim pentru noi înșine sau pentru alții, ducând mai departe dragostea lui Dumnezeu și împărtășind vestea bună despre Isus cu oamenii din viața noastră.

Când ai vorbit ultima dată cu cineva despre Evanghelie? Cine din viața ta ar trebui să audă vestea bună despre Isus? Cum poți să-ți faci un plan ca să-ți împărtășești credința cu această persoană?

Însuși Dumnezeul păcii să vă sfințească în toate, iar duhul, sufletul și trupul vostru să vă fie păzite întregi, fără vină, la venirea Domnului nostru Isus Cristos. Cel Ce vă cheamă este credincios și va face lucrul acesta.

1 Tesaloniceni 5:23-24

70

Cum putem rezuma credința noastră?

Credința noastră poate fi rezumată în Crezul apostolic.

Cred în Dumnezeu,
Tatăl Atotputernic,
Creatorul cerului și al pământului.

Și în Isus Cristos,
singurul Său Fiu, Domnul nostru,
Care a fost zămislit de la Duhul Sfânt,
S-a născut din fecioara Maria,
a suferit sub Ponțiu Pilat,
a fost răstignit, a murit și a fost îngropat,
S-a coborât în Locuința Morților,
a treia zi a înviat din morți,
S-a înălțat la cer
și șade la dreapta lui Dumnezeu,
Tatăl Atotputernic,
de unde va veni
să-i judece pe cei vii și pe cei morți.

Cred în Duhul Sfânt,
Biserica sfântă universală,
părtășia sfinților,
iertarea păcatelor,
învierea trupului și viața veșnică.

Amin.

Crezurile sunt declarații ușor de reținut, pe care creștinii le-au mărturisit și le-au învățat pe de rost de-a lungul secolelor. Ele rezumă cele mai importante adevăruri ale credinței noastre creștine.

Acum, după ce ai parcurs toate cele 70 de întrebări, există un domeniu al credinței tale despre care ai vrea să afli mai mult? Ce întrebări mai ai? Unde găsești răspunsuri?

Preaiubiților, în timp ce doream cu toată ardoarea să vă scriu despre mântuirea de care avem parte împreună, m-am văzut nevoit să vă scriu și să vă încurajez să luptați pentru credința care le-a fost încredințată sfinților o dată pentru totdeauna.

Iuda 1:3

