Questions essentielles

Un livre de dévotions sur
les fondements de notre foi

Sommaire

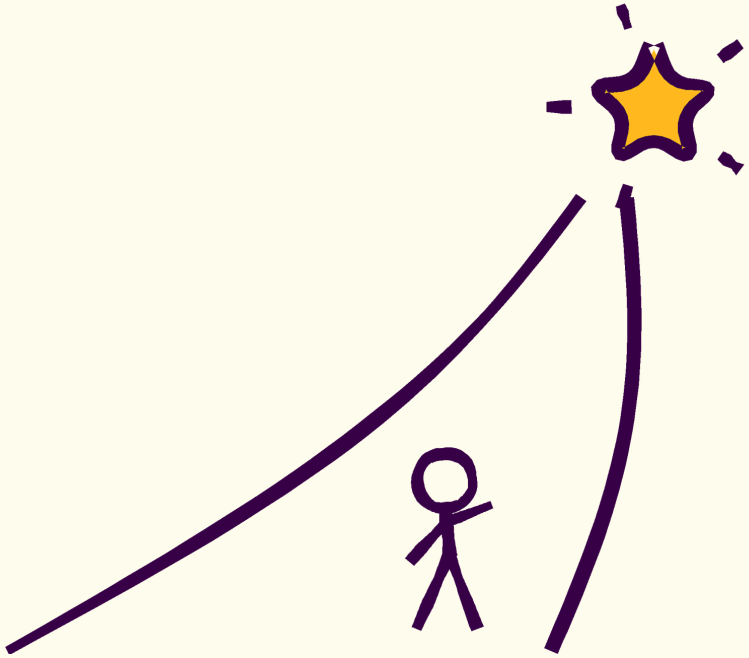

Introduction 6

Comment utiliser ce livre 8

PARTIE 1 **14**

Création 16

La chute 32

Alliance et loi 42

PARTIE 2 **62**

Incarnation 64

Rédemption 82

Grâce et pardon 98

PARTIE 3 **114**

Le Saint-Esprit 116

L'Église 134

La nouvelle création 156

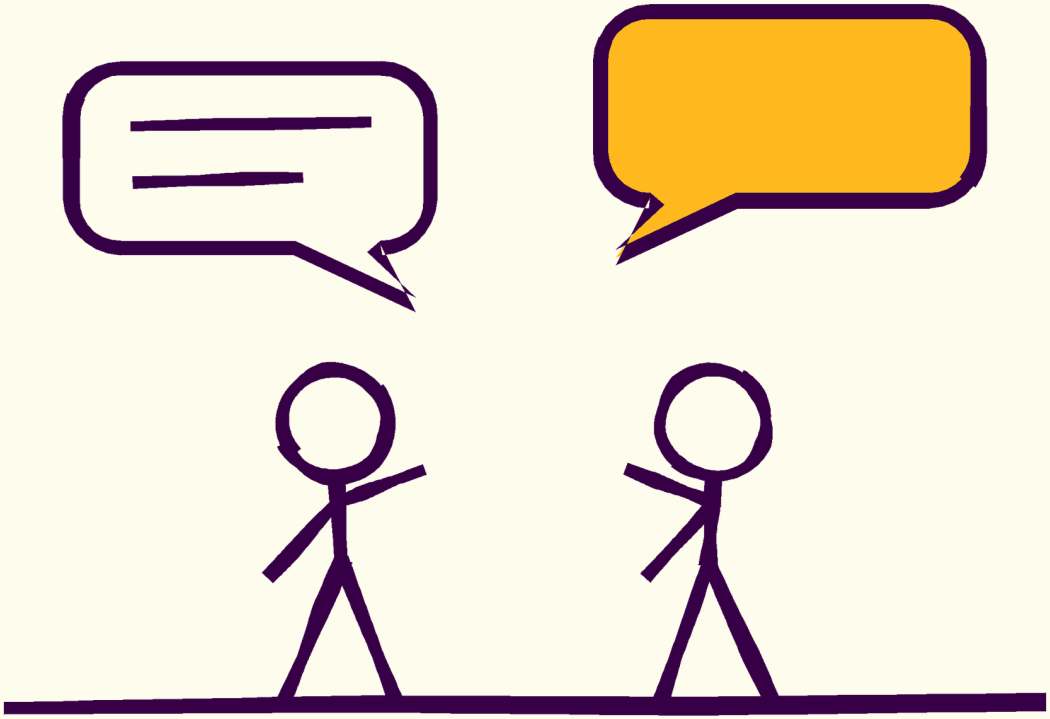

QU'EST-CE QUE LES QUESTIONS ESSENTIELLES ?

Les Questions essentielles t'invitent à découvrir des vérités bibliques fondamentales et à vivre la beauté de l'histoire de Dieu. Elles ont été rédigées par une équipe de théologiens et de pasteurs de différentes dénominations, sur le modèle des grands catéchismes de l'histoire de l'Église. Ce sont des outils pratiques, pensés pour soutenir chacun dans sa vie de disciple et sa croissance spirituelle.

Catéchisme : résumé de la foi chrétienne sous forme de questions et de réponses.

SYMBOLES

 **Méditation**

 **Question pour réfléchir**

 **Passage biblique**

COMMENT UTILISER CE LIVRE

Pour chaque question de ce livre, tu trouveras une méditation, une question pour réfléchir et un passage biblique. Tout cela t'aidera à approfondir chaque thème. Prends le temps de réfléchir à chaque page et d'intérioriser ce que tu as appris. Il peut aussi être utile d'apprendre par cœur les réponses aux questions : c'était l'intention première du catéchisme chrétien.

Tu peux parcourir ce livre seul, mais demande-toi aussi si tu ne voudrais pas le lire avec ton petit groupe ou avec ton Église. Ensemble, vous pourrez grandir dans la foi et vous encourager les uns les autres sur votre chemin spirituel.

01

Pourquoi est-ce que je vis ?

Je vis pour aimer Dieu et servir son monde, en reflétant sa bonté dans mes pensées, mes attitudes et mes actes.

Savais-tu que tu as été créé pour adorer Dieu ? Le plus grand but de ta vie, c'est de connaître Dieu comme ton Père et, par l'action du Saint-Esprit, de ressembler toujours plus à son Fils.

Qu'est-ce qui t'empêche de vivre pleinement cet appel ?

En réalité, c'est lui qui nous a faits ; nous avons été créés en Jésus-Christ pour des œuvres bonnes que Dieu a préparées d'avance afin que nous les pratiquions.

Ephésiens 2.10

02

Comment puis-je connaître Dieu ?

Je peux connaître Dieu par son Fils Jésus, qui est ressuscité, et par la puissance du Saint-Esprit.

» La relation avec Dieu par Jésus est un mystère profond, et en même temps quelque chose de très simple. Lis Matthieu 18.3 : Jésus y explique qu'avoir une relation avec lui, c'est devenir comme un enfant.

? **Qu'est-ce que cela veut dire, croire comme un enfant ?**



Personne n'a jamais vu Dieu ; Dieu le Fils unique, qui est dans l'intimité du Père, est celui qui l'a fait connaître.

Jean 1.18

PARTIE

01

01

- **CRÉATION**
- **LA CHUTE**
- **ALLIANCE ET LOI**

La Bible est l'histoire de Dieu et de sa création. Elle parle du seul vrai Dieu, unique et incomparable. Elle nous révèle que Dieu existe depuis le commencement en trois personnes unies dans un amour parfait : le Père, le Fils et le Saint-Esprit. Ce Dieu n'est pas un observateur lointain et indifférent, mais un Dieu personnel qui cherche la relation avec nous.

Mais la Bible ne parle pas seulement de Dieu, elle parle aussi de nous. Nous sommes créés à son image et appelés à refléter la nature de Dieu dans ce monde. C'est pourquoi nous nous intéressons à qui est Dieu et à ce qu'il a fait. Quand nous lisons la Bible et que nous nous plongeons dedans, nous découvrons non seulement la vérité de Dieu, mais aussi la façon dont notre propre vie fait partie de sa grande histoire.

PARTIE 01

CRÉATION

03

Qui est Dieu ?

Dieu est le Créateur plein d'amour, celui qui maintient toutes choses. Il est éternel et immuable dans sa bonté, sa sagesse et sa puissance.

Quand nous appelons Dieu notre « Créateur », nous ne disons pas seulement que notre vie a son origine en lui. Nous reconnaissons que chaque instant de notre existence dépend de lui, la source de toute vie. Il nous porte et nous garde chaque jour à nouveau.

De quelle manière as-tu fait l'expérience que Dieu soutient ta vie ?

Il a fait le ciel et la terre, la mer et tout ce qui s'y trouve ; il protège éternellement la vérité.

Psaumes 146.6

04

Y a-t-il plus d’un Dieu ?

Il n’y a qu’un seul Dieu, vrai et vivant. Lui seul mérite notre adoration.

Nos convictions les plus profondes se voient moins dans nos paroles que dans nos actes. Nous disons peut-être que nous croyons en un seul Dieu, mais souvent, sans nous en rendre compte, nous adorons des choses qui ne sont pas Dieu. Il est important de réfléchir à la façon dont nous utilisons notre temps, à ce qui compte le plus pour nous et à ce qui capte notre attention.

Qu'est-ce qui compte le plus pour toi dans la vie ? Une question peut t'aider : sans quoi ne pourrais-tu pas vivre ? Cette chose est-elle plus importante pour toi que Dieu ?

Voici ce que dit l'Eternel, le roi d'Israël et celui qui le rachète, l'Eternel, le maître de l'univers : Je suis le premier et le dernier. En dehors de moi, il n'y a pas de Dieu.

Esaïe 44.6

05

Qu’est-ce que la Trinité ?

Il y a un seul Dieu en trois personnes : le Père, le Fils et le Saint-Esprit. Chacune de ces personnes est pleinement Dieu, et toutes les trois sont égales en bonté, en sagesse et en puissance.

» La Trinité nous montre que la nature même de Dieu est déjà communion et amour. Après tout, pour aimer, il faut être plus d'une personne. L'auteur de la première lettre de Jean dit : « Dieu est amour », et tout ce que Dieu fait exprime son amour.

? **Qu'est-ce que cela change à ta façon de voir la relation que Dieu veut avoir avec toi ?**

📖 *Que la grâce du Seigneur Jésus-Christ, l'amour de Dieu et la communion du Saint-Esprit soient avec vous tous !*

2 Corinthiens 13.13

06

Qu’est-ce que la Parole de Dieu ?

La Bible est la Parole de Dieu : elle est vraie et digne d’une confiance absolue. Elle nous oriente dans nos pensées, nos attitudes et nos actes.

Dans 2 Timothée 3.16-17, l'apôtre Paul explique que la Bible est inspirée de Dieu et qu'elle nous prépare pour la vie. La Bible contient donc une sagesse précieuse qui nous oriente dans ce monde, mais elle est bien plus qu'un guide pratique pour la vie. Elle est la Parole de Dieu.

Qu'est-ce qui te vient à l'esprit quand tu penses à la Bible ? En quoi 2 Timothée 3.16-17 remet-il en question ta façon de voir la Parole de Dieu, et comment ce passage influence-t-il ta vie ?

Toute l'Ecriture est inspirée de Dieu et utile pour enseigner, pour convaincre, pour corriger, pour instruire dans la justice, afin que l'homme de Dieu soit formé et équipé pour toute œuvre bonne.

2 Timothée 3.16-17

07

Comment Dieu a-t-il créé toutes choses ?

Dieu a créé toutes choses en les appelant à l'existence par sa parole.

» 1 Timothée 4.4 nous rappelle que tout ce que Dieu a créé est bon. Et cela vaut aussi pour toi !

? **Trouves-tu que c'est une bonne chose que tu existes ? Que ressens-tu quand tu penses que Dieu dit de toi que tu es bon ? Comment peux-tu te rappeler cette vérité quand tu as du mal à y croire ?**



Le ciel a été fait par la parole de l'Eternel, et toute son armée par le souffle de sa bouche. ... car il parle, et la chose arrive, il ordonne, et elle existe.

Psaumes 33.6, 9

08

Comment Dieu a-t-il créé l'être humain ?

Dieu a créé l'être humain homme et femme, à son image.

» La Bible dit clairement que Dieu a créé seulement deux sexes. Les hommes et les femmes reflètent chacun de manière unique l'image et la gloire de Dieu, et ils se complètent l'un l'autre.

? **Que nous dit Genèse 1.27 sur la manière de voir notre sexe, homme ou femme, comme une partie du plan de Dieu pour nous ?**



Dieu créa l'homme à son image, il le créa à l'image de Dieu. Il créa l'homme et la femme.

Genèse 1.27

09

Pourquoi Dieu a-t-il créé les êtres humains ?

Dieu a créé les êtres humains pour qu'ils le connaissent et l'adorent. Nous le faisons en reflétant son image et en la faisant rayonner dans le monde.

» Le but le plus élevé de l'être humain est de glorifier Dieu et de jouir de lui pour toujours. Notre vie trouve son accomplissement le plus profond quand nous prenons plaisir à adorer le Dieu qui nous a créés.

? **De quelle manière préfères-tu adorer Dieu ?**

Dieu les bénit et leur dit : « Reproduisez-vous, devenez nombreux, remplissez la terre et soumettez-la ! Dominez sur les poissons de la mer, sur les oiseaux du ciel et sur tout animal qui se déplace sur la terre ! »

Genèse 1.28

Il est évident que le monde n'est pas comme il devrait être. Il semble brisé. Où que nous regardions, nous voyons des tragédies : la guerre, la corruption, la faim, la pauvreté, la maladie, la mort, la maltraitance des enfants et la traite des êtres humains. La dure vérité, c'est que beaucoup de choses vont profondément mal dans ce monde.

Le mot chrétien pour ce problème, le plus grand de tous, c'est le péché. Mais le problème commence en nous-mêmes : souvent, nous ne reconnaissons même pas le péché dans notre propre vie. Nous sommes comme des toxicomanes : le péché est si profondément tissé dans notre existence que nous pouvons à peine imaginer une vie sans lui, à supposer que nous le remarquions.

Si nous voulons vraiment la justice pour le monde, nous devons d'abord reconnaître que nous sommes nous-mêmes brisés et que nous avons besoin d'être restaurés. Mais cette restauration, nous ne pouvons pas l'accomplir par nos propres forces. Seul Dieu peut résoudre notre problème le plus profond. Et la bonne nouvelle de la Bible, c'est qu'il l'a déjà fait.

PARTIE 01

LA CHUTE

10

Les premiers êtres humains ont-ils adoré Dieu comme ils le devaient ?

Non, ils n'ont pas adoré Dieu comme ils le devaient. Adam et Ève ont décidé qu'ils ne voulaient pas seulement être l'image de Dieu, mais être Dieu eux-mêmes. C'est la racine de tout péché.

» Le péché n'est pas seulement une question de désobéissance, c'est aussi une question d'adoration. Chaque péché est un acte d'adoration : c'est choisir d'adorer autre chose que Dieu.

? **À ton avis, qu'est-ce qui est le plus adoré dans notre culture ?**



puisque tout en connaissant Dieu, ils ne lui ont pas donné la gloire qu'il méritait en tant que Dieu et ne lui ont pas montré de reconnaissance ; au contraire, ils se sont égarés dans leurs raisonnements et leur cœur sans intelligence a été plongé dans les ténèbres.

Romains 1.21

11

Qu’est-ce que le péché ?

Le péché, c’est aimer quelque chose plus que Dieu. Ce sont des pensées, des paroles ou des actes qui ne correspondent pas à ce que Dieu veut pour nous.

» L’amour commence par le désir. Mais le péché peut déformer notre désir. Au lieu de désirer Dieu, nous tournons notre désir vers des choses qui, au bout du compte, ne peuvent pas combler nos besoins les plus profonds.

? **Qu’est-ce que tu désires le plus dans ta vie ? Comment Dieu peut-il combler ce désir ?**



Tous ceux qui pratiquent le péché violent la loi, puisque le péché, c’est la violation de la loi.

1 Jean 3.4

12

Comment le péché nous affecte-t-il ?

Le péché apporte dans notre vie la culpabilité, la honte et la mort.

» Dieu est saint : il est parfait et sans défaut. Nous avons été créés pour cette perfection, mais la vraie perfection, nous ne la trouvons que dans une relation parfaite avec Dieu. Le péché, lui, brise, sépare, détruit et déchire tout.

? **Quelles conséquences du péché as-tu vécues dans ta vie ? Comment Dieu peut-il entrer dans ces domaines brisés et les guérir ?**



C'est pourquoi, de même que par un seul homme le péché est entré dans le monde, et par le péché la mort, de même la mort a atteint tous les hommes parce que tous ont péché.

Romains 5.12

13

Quelles sont les conséquences durables du péché ?

Le péché nous sépare du Dieu qui nous aime et qui veut vivre en communion avec nous.

Le péché nous sépare de Dieu, mais son amour le pousse à nous chercher quand nous nous sommes éloignés de lui. Et il n'abandonne pas avant de nous avoir trouvés.

Qu'est-ce qui t'a séparé de Dieu ?

« Si l'un de vous a 100 brebis et qu'il en perde une, ne laisse-t-il pas les 99 autres dans le désert pour aller à la recherche de celle qui est perdue jusqu'à ce qu'il la retrouve ? Lorsqu'il l'a retrouvée, il la met avec joie sur ses épaules et, de retour à la maison, il appelle ses amis et ses voisins et leur dit : "Réjouissez-vous avec moi, car j'ai retrouvé ma brebis qui était perdue." De même, je vous le dis, il y aura plus de joie dans le ciel pour un seul pécheur qui se repent que pour 99 justes qui n'ont pas besoin de changer d'attitude. »

Luc 15.4-7

Une grande partie de l'Ancien Testament tourne autour de la promesse de Dieu de remettre le monde en ordre après la chute. Dieu conclut une alliance avec Abraham et ses descendants. Il appelle la famille d'Abraham (Israël) à être son peuple choisi, par lequel le monde entier sera béni. Mais les descendants d'Abraham se retrouvent en Égypte, où ils deviennent esclaves. Dieu libère Israël de l'esclavage et le conduit dans le désert, où le peuple reçoit ses commandements, destinés à lui faciliter la vie.

Israël entre dans le pays que Dieu a promis à Abraham et y fonde un royaume. Sous des rois comme David et Salomon, Israël connaît une période de prospérité et d'épanouissement. Mais les Israélites, et leurs rois avec eux, désobéissent sans cesse à la loi de Dieu. Finalement, à cause de leur désobéissance, Dieu les envoie en exil. Ainsi naît une tension centrale dans l'histoire biblique : Israël aussi a besoin d'être sauvé, comme le reste du monde.

Mais la promesse de Dieu demeure. Il promet de sauver le monde et de tout restaurer. Dieu lui-même viendra avec puissance pour établir son royaume éternel, et il le fera par une personne toute particulière : le Messie.

PARTIE 01

ALLIANCE ET LOI

14

Qu’est-ce que Dieu a promis après que le péché est entré dans le monde ?

Dieu a promis de racheter sa création du péché et de la mort par un Sauveur.

» Le péché a créé un problème que nous ne pouvons pas résoudre. Il nous a brisés et nous a laissés chercher la perfection au milieu d'un monde qui se défait. Mais Dieu a promis de nous restaurer et de nous délivrer du péché.

? **Dieu a fait pour nous ce que nous ne pouvons pas faire nous-mêmes. Qu'est-ce que cela dit de son caractère ?**



Je vous purifierai de toutes vos impuretés et de toutes vos idoles. Je vous donnerai un cœur nouveau et je mettrai en vous un esprit nouveau. Je retirerai de votre corps le cœur de pierre et je vous donnerai un cœur de chair. C'est mon Esprit que je mettrai en vous. Ainsi, je vous ferai suivre mes prescriptions, garder et respecter mes règles.

Ezéchiel 36.25b-27

15

Comment Dieu a-t-il commencé à accomplir sa promesse ?

Dieu a commencé à accomplir sa promesse en appelant Abraham. Il a promis de bénir le monde par Abraham et sa descendance.

» Dieu tient toujours ses promesses, mais souvent autrement que nous l'attendons, et pas au rythme que nous espérions. Pourtant, les chemins de Dieu sont toujours parfaits.

? **Dieu a-t-il déjà tenu une promesse pour toi, ou pour quelqu'un que tu connais, d'une manière complètement inattendue ? Comment ?**



L'Eternel dit à Abram : « Quitte ton pays, ta patrie et ta famille et va dans le pays que je te montrerai. Je ferai de toi une grande nation, je te bénirai, je rendrai ton nom grand et tu seras une source de bénédiction. Je bénirai ceux qui te béniront et je maudirai ceux qui te maudiront, et toutes les familles de la terre seront bénies en toi. »

Genèse 12.1-3

16

Qui étaient les descendants d'Abraham ?

Les descendants d'Abraham étaient les Israélites, le peuple que Dieu a choisi. C'est par eux que devait venir le Sauveur promis par Dieu.

» Dieu n'est ni lointain ni inaccessible. Il a choisi de se montrer à nous personnellement et de bénir les êtres humains. Comme avec Abraham, il réalise aujourd'hui encore ses projets par son peuple et nous donne la possibilité d'apprendre à le connaître de façon très personnelle.

? **Quelles traces de Dieu vois-tu chez d'autres personnes ? Qui t'aide à mieux connaître ou à mieux comprendre Dieu ?**



L'Eternel est notre Dieu ; ses jugements s'exercent sur toute la terre. Il se rappelle toujours son alliance, son mot d'ordre pour 1000 générations, le pacte qu'il a traité avec Abraham, le serment qu'il a fait à Isaac. Il l'a érigé en prescription pour Jacob, en alliance éternelle pour Israël.

Psaumes 105.7-10

17

Comment Dieu a-t-il montré son amour aux Israélites ?

Dieu a montré son amour en libérant les Israélites de l'esclavage en Égypte et en leur faisant une promesse éternelle : il les bénirait et serait leur Dieu pour toujours.

» Dieu n'a jamais promis à son peuple que tout serait facile ou parfait, mais il a promis d'être toujours avec lui. Pas à pas, il l'a conduit à travers les difficultés et les victoires.

? **Dans quelles situations as-tu fait l'expérience que Dieu te guidait et t'accompagnait ?**



Ce n'est pas parce que vous dépassez tous les peuples en nombre que l'Eternel s'est attaché à vous et vous a choisis. En effet, vous êtes le plus petit de tous les peuples. Mais c'est parce que l'Eternel vous aime, parce qu'il a voulu tenir le serment qu'il avait fait à vos ancêtres, qu'il vous a fait sortir par sa main puissante et vous a délivrés de la maison d'esclavage, de la main du pharaon, roi d'Egypte.

Deutéronome 7.7-8

18

Pourquoi Dieu a-t-il donné la loi à Israël ?

Dieu a donné la loi à Israël pour lui montrer le chemin d'une vie selon sa volonté et pour révéler au monde qui il est.

» La loi était un cadeau de Dieu, bon et plein d'amour. Alors que le péché mène à la mort, une vie selon ses commandements apporte la liberté et la plénitude, et nous permet de nous épanouir.

? **Comment ta vie de tous les jours peut-elle montrer aux autres qui est Dieu ?**



Heureux l'homme qui ne suit pas le conseil des méchants, qui ne s'arrête pas sur la voie des pécheurs et ne s'assied pas en compagnie des moqueurs, mais qui trouve son plaisir dans la loi de l'Eternel et la médite jour et nuit ! Il ressemble à un arbre planté près d'un cours d'eau : il donne son fruit en sa saison, et son feuillage ne se flétrit pas. Tout ce qu'il fait lui réussit.

Psaumes 1.1-3

19

Quels sont les plus grands commandements ?

Le plus grand commandement est : « Tu aimeras le Seigneur, ton Dieu, de tout ton cœur, de toute ton âme et de toute ta pensée. » Le deuxième est tout aussi important : « Tu aimeras ton prochain comme toi-même. »

» Dieu est parfait, et il désire que son peuple reflète cette perfection. Celui qui est rempli de l'amour de Dieu est appelé à aimer les autres du même amour que celui qu'il a lui-même reçu de Dieu.

? **Y a-t-il dans ta vie des personnes que tu n'as jamais considérées comme ton « prochain » ? Comment peux-tu leur montrer de l'amour aujourd'hui ?**



Jésus répondit : « Voici le premier : Ecoute, Israël, le Seigneur, notre Dieu, est l'unique Seigneur et tu aimeras le Seigneur, ton Dieu, de tout ton cœur, de toute ton âme, de toute ta pensée et de toute ta force. Voici le deuxième : Tu aimeras ton prochain comme toi-même. Il n'y a pas d'autre commandement plus grand que ceux-là. »

Marc 12.29-31

20

Israël a-t-il obéi à la loi de Dieu ?

Non, les Israélites n'ont pas obéi à la loi de Dieu. Comme Adam et Ève, ils n'ont ni adoré ni honoré Dieu comme ils auraient dû le faire.

» Dieu avait appelé Israël à être le peuple par lequel il voulait remettre le monde en ordre. Mais Israël aussi était corrompu par le péché, exactement comme le reste du monde, et ne pouvait donc pas accomplir sa vocation.

? **Derrière chaque péché se cache toujours aussi un manque de confiance : nous doutons que les plans et les commandements de Dieu soient ce qu'il y a de meilleur pour nous. Dans quel domaine aimerais-tu pouvoir faire davantage confiance à Dieu ?**



Je me disais : "Comme je voudrais te mettre au même rang que des fils et te donner un pays de délices, l'héritage le plus beau parmi toutes les nations !" Je me disais que tu m'appellerais : "Mon père !" et que tu ne te détournerais pas de moi. Pourtant, tout comme une femme trahit son compagnon, vous m'avez trahi, communauté d'Israël, déclare l'Eternel.

Jérémie 3.19-20

21

Qu’est-il arrivé à Israël quand il n’a pas obéi à la loi de Dieu ?

Dieu a conduit Israël hors du pays promis, en exil, loin de sa présence.

» Certains en Israël pensaient que Dieu ne les enverrait jamais en exil, parce qu'il ne permettrait pas que le temple, le lieu de sa présence, soit détruit. Mais Dieu s'intéressait davantage à l'état de leur cœur qu'aux murs d'un bâtiment.

? **Y a-t-il des domaines de ta vie dans lesquels Dieu veut changer quelque chose ? Comment peut-il transformer ton cœur pour qu'il corresponde davantage à ce qu'il est ?**



Je t'éparpillerai parmi les nations, je te disperserai dans divers pays et je mettrai fin à l'état d'impureté qui est le tien.

Ezéchiel 22.15

22

La promesse de Dieu à Abraham a-t-elle échoué à cause de la désobéissance d'Israël ?

Non. Dieu est toujours fidèle. Il a envoyé des prophètes et a promis de sauver son peuple, de pardonner ses péchés et de renouveler le monde par le Sauveur promis, le Messie.

» Jésus est le seul être humain qui ait vécu sans péché. Il a accompli parfaitement la loi de Dieu. C'est pourquoi nous sommes appelés à lui ressembler davantage. Plus nous vivons comme Jésus, plus nous correspondons à ce que Dieu a prévu pour nous.

? **Pourquoi est-il si important pour nous de savoir que la promesse de Dieu à Israël n'a pas échoué, malgré les échecs de son peuple ?**

📖 *J'affirme [en effet] que [Jésus-]Christ est devenu le serviteur des circoncis pour prouver que Dieu est vrai en confirmant les promesses faites à leurs ancêtres. Quant aux non-Juifs, ils célèbrent Dieu à cause de sa bonté, comme le dit l'Ecriture : C'est pourquoi je te louerai parmi les nations et je chanterai à la gloire de ton nom.*

Romains 15.8-9

PARTIE

02

02

- INCARNATION
- RÉDEMPTION
- GRÂCE ET PARDON

L’annonce d’une bonne nouvelle est toujours liée à un événement. Quelque chose de merveilleux s’est produit, et plus rien ne sera jamais comme avant. Cette nouvelle peut concerner une seule personne (« Je vais me marier ! ») ou toute une nation (« La guerre est finie ! »).

Le mot « Évangile » signifie exactement cela : bonne nouvelle. Quelque chose d’extraordinaire s’est produit, qui a changé le monde pour toujours. Cet événement, c’est la venue du Messie, le Sauveur qui devait délivrer à la fois Israël et le monde. Son nom est Jésus. Il est né dans des conditions modestes, il a fait des miracles, guéri des malades et montré sa puissance sur le mal. Mais ce qu’il y avait de plus inattendu chez Jésus, c’est qu’il revendiquait l’autorité de pardonner les péchés, ce que seul Dieu peut faire.

Jésus était le Messie que personne n’attendait. Mais le plus étonnant, c’est qu’il était à la fois pleinement Dieu et pleinement homme. Le Créateur de l’univers est venu vers nous et il est devenu l’un de nous (mais sans péché) pour nous sauver. Et quand il est venu, nous ne l’avons pas reconnu.

PARTIE 02

INCARNATION

23

Comment Dieu a-t-il accompli ses promesses envers Israël et envers le monde ?

Dieu a envoyé son Fils Jésus pour libérer Israël et le monde de la puissance du péché et de la mort.

» Dieu accomplit enfin les promesses qu'il avait faites à Adam et Ève, à Abraham, à Moïse et à David. Mais il le fait d'une manière totalement inattendue : il naît comme un enfant dans une famille pauvre, dans un petit village, au milieu des animaux et de simples bergers.

? **Si tu penses à un Sauveur envoyé par Dieu, qui allait changer pour toujours l'histoire de l'humanité, aurais-tu imaginé un bébé dans une étable ? Et qu'est-ce que cela dit de la nature de Dieu ?**



Elle mettra au monde un fils et tu lui donneras le nom de Jésus car c'est lui qui sauvera son peuple de ses péchés.

Matthieu 1.21

24

Qui est Jésus ?

Jésus est le Fils éternel de Dieu et le Messie d'Israël, le Sauveur promis. Par Jésus, nous pouvons connaître Dieu.

» La Bible nous enseigne qu'en Jésus toute la plénitude de Dieu est présente. Jésus a dit à ses disciples que celui qui l'a vu a aussi vu le Père. Lis à ce sujet Colossiens 2.9 et Jean 14.9.

? **Que nous disent la vie et l'œuvre de Jésus sur la nature de Dieu ?**



mais nous savons aussi que le Fils de Dieu est venu et nous a donné l'intelligence pour connaître le vrai Dieu ; et nous sommes unis au vrai Dieu si nous sommes unis à son Fils Jésus-Christ. C'est lui qui est le vrai Dieu et la vie éternelle.

1 Jean 5.20

25

Pourquoi Jésus peut-il nous montrer qui est Dieu ?

Jésus est pleinement Dieu et pleinement homme. En lui s'unissent de manière unique deux natures totalement différentes.

L’incarnation, c’est ce que nous croyons : en Jésus, Dieu est devenu pleinement homme tout en restant pleinement Dieu. Nous ne pourrons jamais comprendre entièrement ce mystère, mais il nous révèle qui est Dieu et qui nous sommes appelés à être.

Prends un moment pour réfléchir à ce que signifie le fait que Jésus soit à la fois pleinement Dieu et pleinement homme. Comment cette vérité influence-t-elle la manière dont tu le comprends ?

En effet, c’est en lui qu’habite corporellement toute la plénitude de la divinité.

Colossiens 2.9

26

Pourquoi est-il important que Jésus soit pleinement homme ?

Jésus devait devenir pleinement homme pour restaurer en nous l'image de Dieu.

Ce que Dieu a fait en Jésus, il veut aussi le faire en tous les croyants. Jésus est mort, et Dieu l'a ressuscité pour une vie nouvelle. Ainsi, nous aussi, nous pouvons laisser derrière nous notre ancienne vie et recevoir de la main de Dieu une vie nouvelle, si nous faisons confiance à Jésus.

Quand tu réfléchis à ce que signifie être humain, est-ce que tu y associes plutôt quelque chose de positif ou de négatif ? Et en quoi le fait que Jésus soit lui-même devenu pleinement homme change-t-il le regard que tu portes sur toi-même ?

Par conséquent, il devait devenir semblable en tout à ses frères afin d'être un grand-prêtre rempli de compassion et fidèle dans le service de Dieu pour faire l'expiation des péchés du peuple. En effet, comme il a souffert lui-même lorsqu'il a été tenté, il peut secourir ceux qui sont tentés.

Hébreux 2.17-18

27

Pourquoi est-il important que Jésus soit pleinement Dieu ?

Seul Dieu lui-même peut libérer l'humanité de la puissance du péché et renouveler sa création.

» Parce que Jésus est Dieu, il peut nous montrer qui est vraiment Dieu. Quand nous voyons Jésus, nous pouvons avoir confiance : c'est Dieu lui-même que nous voyons, et nous comprenons combien il nous aime.

? **Une bonne manière de se représenter Dieu, c'est d'imaginer un visage humain portant une couronne d'épines. Pourquoi est-il important de se représenter Dieu ainsi ?**



Au commencement, la Parole existait déjà. La Parole était avec Dieu et la Parole était Dieu. Elle était au commencement avec Dieu. Tout a été fait par elle et rien de ce qui a été fait n'a été fait sans elle. En elle il y avait la vie, et cette vie était la lumière des êtres humains. La lumière brille dans les ténèbres, et les ténèbres ne l'ont pas accueillie.

Jean 1.1-5

28

Qu’est-ce que l’Évangile que Jésus a annoncé ?

L’Évangile est la bonne nouvelle que, par Jésus, le royaume de Dieu est venu sur la terre, comme il est déjà au ciel. Quiconque croit en lui et le suit reçoit le pardon de ses péchés et la vie éternelle auprès de Dieu.

Le mot « Évangile » signifie « bonne nouvelle ». Aujourd'hui, certains y voient plutôt de bons conseils pour mieux vivre. Mais la Bible ne parle pas d'abord de conseils : elle annonce une nouvelle qui bouleverse tout. Quelque chose s'est passé, qui a changé le monde pour toujours.

Vois-tu l'Évangile plutôt comme une bonne nouvelle ou comme un bon conseil ? Et quand tu le comprends vraiment comme une bonne nouvelle, qu'est-ce que cela change dans ta façon d'en parler ?

C'est aussi par lui que vous êtes sauvés si vous le retenez dans les termes où je vous l'ai annoncé ; autrement, votre foi aurait été inutile. Je vous ai transmis avant tout le message que j'avais moi aussi reçu : Christ est mort pour nos péchés, conformément aux Ecritures ; il a été enseveli et il est ressuscité le troisième jour, conformément aux Ecritures.

1 Corinthiens 15.2-4

29

Comment Jésus nous appelle-t-il à répondre à l'Évangile ?

Jésus nous appelle à nous détourner de notre péché, à le suivre et à lui faire confiance comme notre Sauveur, avec amour et obéissance.

» L'Évangile, c'est le cadeau du pardon et de la réconciliation avec Dieu. Notre réponse, c'est de donner notre vie à Dieu et de le suivre là où il nous conduit.

? **Dire oui à Jésus n'est pas une décision qu'on prend une fois pour toutes, mais une décision de chaque jour : un choix conscient de placer la volonté de Jésus avant la nôtre. Comment peux-tu, chaque jour à nouveau, répondre à l'Évangile par la repentance et l'obéissance ?**



et disait : « Le moment est arrivé et le royaume de Dieu est proche. Changez d'attitude et croyez à la bonne nouvelle ! »

Marc 1.15

30

Comment Jésus prend-il soin de son peuple ?

Il est notre prophète : il nous annonce la Parole de Dieu. Il est notre prêtre : il nous représente devant le Père. Il est notre roi : il règne sur le monde et renouvelle toutes choses.

Après nous avoir sauvés par sa mort et sa résurrection, Jésus reste à nos côtés : il est notre enseignant, notre défenseur et notre Seigneur. À chaque étape de notre vie, nous pouvons compter sur lui : il veille sur nous et prend soin de nous.

Son œuvre ne s'est pas arrêtée à la croix. Comment cette vérité change-t-elle ta manière de voir son amour constant et le soin qu'il prend de toi ?

mais lui, parce qu'il demeure éternellement, possède la fonction de prêtre qui ne se transmet pas. Par conséquent, il peut aussi sauver parfaitement ceux qui s'approchent de Dieu à travers lui, puisqu'il est toujours vivant pour intercéder en leur faveur. C'est bien un tel grand-prêtre qu'il nous fallait : saint, irréprochable, sans souillure, séparé des pécheurs et plus élevé que le ciel.

Hébreux 7.24-26

Le royaume de Dieu : où est-il ? Ou mieux encore : qu'est-ce que c'est ? C'est un lieu où Dieu règne sur les êtres humains de son monde et les gouverne. Ce n'est pas une vision lointaine ni une idée abstraite, mais une réalité que Jésus a rendue concrète ici et maintenant. Par Jésus, Dieu est devenu roi d'un royaume d'un autre genre. Dans le royaume de Dieu, les humbles sont élevés. Les pauvres peuvent se réjouir, les malades sont guéris, les perdus sont retrouvés et les pécheurs font l'expérience de la grâce et du pardon. Contrairement à d'autres rois, qui ont établi leur royaume par la violence et l'abus de pouvoir, Jésus est devenu roi par sa mort, selon les Évangiles. Il a pris sur lui les conséquences de nos péchés et, trois jours plus tard, il a été ressuscité des morts. Aujourd'hui, Jésus est glorifié. Il est assis à la droite de Dieu et règne sur le royaume qui est déjà là, mais qui n'est pas encore pleinement visible. Par lui, nous pouvons tous en faire partie.

PARTIE 02

RÉDEMPTION

31

Comment Jésus a-t-il sauvé les êtres humains ?

Jésus est mort sur la croix pour payer le prix de nos péchés, il est ressuscité pour nous donner une vie nouvelle, et il est monté au ciel pour régner comme notre roi.

» Jésus aurait pu venir sur la terre comme un roi puissant. Au lieu de cela, il a renoncé à sa gloire, il est devenu un serviteur et il a donné sa vie en sacrifice. Lis Philippiens 2.3-11 et médite ce passage.

? **Concrètement, à quoi peut ressembler dans ta vie le fait d'imiter l'humilité de Jésus ?**

📖 *tous ont péché et sont privés de la gloire de Dieu, et ils sont gratuitement déclarés justes par sa grâce, par le moyen de la libération qui se trouve en Jésus-Christ. C'est lui que Dieu a destiné à être par son sang une victime expiatoire pour ceux qui croiraient.*

Romains 3.23-25a

32

Comment Jésus est-il mort ?

Jésus a été livré aux Romains par son propre peuple, et il a été crucifié.

Jésus a subi une mort violente et injuste. Mais personne ne lui a pris la vie : il l'a donnée librement pour nous sauver. Pour ceux qui y ont assisté, cela ressemblait à une défaite tragique, mais en réalité c'était une victoire cosmique.

Comment ton regard sur Dieu change-t-il quand tu prends conscience que le Dieu parfaitement saint t'aime au point de donner sa propre vie pour la tienne ?

Cet homme vous a été livré suivant le projet défini et la prescience de Dieu. [Vous l'avez arrêté,] vous l'avez fait mourir sur une croix par l'intermédiaire d'hommes impies.

Actes 2.23

33

Que signifie la mort de Jésus pour le monde ?

La mort de Jésus a vaincu la puissance du péché et permet à quiconque croit de recevoir le pardon et d'être réconcilié avec Dieu.

» La Bible dit que le salaire du péché, c'est la mort. Nos péchés nous séparent d'un Dieu parfait et exigent un sacrifice parfait en paiement. Jésus était le seul à être parfait. Parce qu'il a pris nos péchés sur lui, Dieu nous voit libres de tout péché. Tes péchés sont pardonnés !

? **Prends un moment pour réfléchir au fait que Jésus a pris ta place et a subi la mort que tu aurais méritée. Pourquoi était-ce si décisif ? Et comment devrais-tu y répondre ?**



Vous qui étiez morts en raison de vos fautes et de l'incirconcision de votre corps, il vous a rendus à la vie avec lui. Il nous a pardonné toutes nos fautes, il a effacé l'acte rédigé contre nous qui nous condamnait par ses prescriptions, et il l'a annulé en le clouant à la croix.

Colossiens 2.13-14

34

Que s’est-il passé après la mort de Jésus ?

Le troisième jour, Jésus est ressuscité et a laissé derrière lui un tombeau vide.

Dans 1 Corinthiens 15, l'apôtre Paul écrit que notre foi serait vaine si Jésus n'était pas ressuscité. La résurrection de Jésus est le cœur de la foi chrétienne.

Pourquoi la résurrection de Jésus est-elle le fondement sur lequel notre foi tient ou s'écroule ?

Mais Dieu a brisé les liens de la mort, il l'a ressuscité, parce qu'il n'était pas possible qu'elle le retienne.

Actes 2.24

35

Que signifie la résurrection de Jésus pour le monde ?

La résurrection de Jésus prouve que le royaume de Dieu est venu, comme il l'avait promis. Par la foi en lui, chacun peut être libéré de la puissance du péché et de la mort.

» L'Église primitive croyait que Dieu ferait bientôt pour le monde entier ce qu'il avait déjà fait dans la résurrection de Jésus. Les premiers chrétiens annonçaient la bonne nouvelle du royaume de Dieu qui vient.

? **Comment ta foi en Jésus t'a-t-elle donné une vie nouvelle et de l'espérance ?**



Lorsque ce corps corruptible aura revêtu l'incorruptibilité et que ce corps mortel aura revêtu l'immortalité, alors s'accomplira cette parole de l'Ecriture : La mort a été engloutie dans la victoire. Mort, où est ton aiguillon ? Enfer, où est ta victoire ? L'aiguillon de la mort, c'est le péché ; et ce qui donne sa puissance au péché, c'est la loi. Mais que Dieu soit remercié, lui qui nous donne la victoire par notre Seigneur Jésus-Christ !

1 Corinthiens 15.54-57

36

Que s’est-il passé après la résurrection de Jésus ?

Après sa résurrection, Jésus est apparu à ses disciples. Il les a instruits sur le royaume de Dieu, puis il est monté au ciel.

» Dans les jours qui ont suivi sa résurrection, Jésus a rendu visite à beaucoup de ses disciples pour les encourager, les enseigner et les fortifier. Puis il les a envoyés faire de toutes les nations des disciples.

? **Qui, dans ta vie, a joué le rôle de mentor pour t'aider à suivre Jésus ? Et y a-t-il quelqu'un que tu pourrais soutenir sur son chemin avec Jésus ?**



Que toute la communauté d'Israël sache donc avec certitude que Dieu a fait Seigneur et Messie ce Jésus que vous avez crucifié.

Actes 2.36

37

Que signifie l’ascension de Jésus pour le monde ?

Jésus est assis à la droite du Père et règne sur toutes choses.

» L’ascension de Jésus ne veut pas dire qu’il nous quitte pour s’en aller dans un lieu lointain. Elle veut dire que Jésus règne déjà maintenant sur le royaume de Dieu. Jésus est déjà Seigneur du ciel et de la terre, et un jour, tous s’inclineront devant lui.

? **Qu’est-ce que cela signifie que Jésus règne non seulement sur ta vie, mais sur le monde entier ? Quelles conséquences cela a-t-il sur ta vie ?**



Qui les condamnera ? [Jésus-]Christ est mort, bien plus, il est ressuscité, il est à la droite de Dieu et il intercède pour nous !

Romains 8.34

Le cadeau de Dieu est plus grand que tous les cadeaux que nous pourrions recevoir. Il nous arrive de la manière la plus surprenante et nous fait découvrir que le Seigneur de l'univers nous aime comme un père parfait qui prend soin de ses propres enfants. Le mot que la Bible utilise pour décrire ce cadeau, c'est la grâce. La grâce est la faveur imméritée de Dieu envers nous. Elle est imméritée parce que nous ne pouvons rien faire pour l'obtenir. Dieu nous voit, il connaît nos péchés, et il nous aime pourtant sans condition. Nous ne méritons pas son amour, mais il nous voit et il nous aime.

Cette grâce du salut et de la relation avec Dieu nous est offerte gratuitement. Nous n'avons rien à faire pour la recevoir. Tout ce que Dieu nous demande, c'est de faire confiance à son amour et au salut par Jésus. Et quand nous acceptons ce cadeau, notre vie change pour toujours. Nous commençons à vouloir obéir à Christ comme à notre Seigneur, non pas pour mériter son amour, mais pour lui montrer notre amour. Voilà la puissance de la grâce de Dieu.

PARTIE 02

GRÂCE ET PARDON

38

Comment pouvons-nous être sauvés ?

Nous pouvons être sauvés si nous reconnaissons Jésus comme notre Seigneur et si nous croyons que Dieu l'a ressuscité des morts.

» Dans le Nouveau Testament, les mots croire, confiance et assurance viennent de la même racine. Croire en Christ, c'est lui faire confiance, à lui seul, pour ton salut.

? **As-tu du mal à croire que le cadeau du salut ne coûte vraiment rien ? Si oui, pourquoi ?**



Si tu reconnais publiquement de ta bouche que Jésus est le Seigneur et si tu crois dans ton cœur que Dieu l'a ressuscité, tu seras sauvé.

Romains 10.9

39

Qu’est-ce que la repentance ?

La repentance, c’est détourner notre cœur et notre pensée du péché pour nous tourner vers Dieu, qui peut nous pardonner et nous renouveler.

» Demander pardon est le point de départ de la repentance, mais cela ne s'arrête pas là. La repentance devrait nous conduire concrètement à un vrai changement et nous rendre plus semblables à Jésus.

? **Dans quels domaines de ta vie as-tu du mal à te détourner du péché ? Demande à Dieu de te rejoindre dans ces domaines et de te donner la force de le suivre.**



Changez donc d'attitude et convertissez-vous pour que vos péchés soient effacés !

Actes 3.19

40

Qu’est-ce que la foi en Jésus ?

La foi, c’est faire confiance à Jésus seul et à ce qu’il a fait pour notre salut.

» Il nous est parfois plus facile de faire confiance à ce que nous pouvons voir ou vivre qu'à un Dieu que nous ne pouvons pas toucher. La confiance en Dieu naît de la certitude qu'il nous aime et ne veut que notre bien. Même si nous ne pouvons ni le toucher ni le voir, nous savons que nous pouvons lui faire confiance.

? **Dans quels domaines de ta vie Dieu te demande-t-il de lui faire confiance ?**

📖 *En effet, c'est par la grâce que vous êtes sauvés, par le moyen de la foi. Et cela ne vient pas de vous, c'est le don de Dieu. Ce n'est pas par les œuvres, afin que personne ne puisse se vanter.*

Ephésiens 2.8-9

41

Qu’est-ce que la justification ?

La justification est un acte de Dieu par lequel il nous déclare justes à cause de Jésus.

» Tous les péchés nous séparent de Dieu, mais Dieu dit que, quand nous les confessons, il ne se souviendra plus de nos péchés. Parce que nos péchés sont pardonnés, nous nous tenons devant Dieu sans culpabilité ni honte. Lis Psaumes 103.12 pour voir ce que Dieu fait de nos péchés.

? **Même si nous luttons tous encore contre le péché, Dieu nous considère comme justes grâce à Jésus. En quoi cette confiance dans ton salut te donne-t-elle de l'assurance ?**



Cependant, nous savons que ce n'est pas sur la base des œuvres de la loi que l'homme est déclaré juste, mais au moyen de la foi en Jésus-Christ. Ainsi, nous aussi nous avons cru en Jésus-Christ afin d'être déclarés justes sur la base de la foi en Christ et non des œuvres de la loi, puisque personne ne sera considéré comme juste sur la base des œuvres de la loi.

Galates 2.16

42

Qu’est-ce que l’adoption ?

L’adoption, c’est le fait que Dieu fait de nous ses enfants par la foi en Jésus-Christ.

» Savais-tu qu'un enfant adopté est un membre à part entière de sa nouvelle famille et qu'il a tous les droits d'un enfant biologique ?

? **Savais-tu que tu es un enfant de Dieu ? Lis le passage qui suit et demande à Dieu de te donner la certitude que tu es son enfant. Comment ce passage change-t-il ta vision de Dieu ?**



Et vous n'avez pas reçu un esprit d'esclavage pour être encore dans la crainte, mais vous avez reçu un Esprit d'adoption, par lequel nous crions : « Abba ! Père ! » L'Esprit lui-même rend témoignage à notre esprit que nous sommes enfants de Dieu. Or, si nous sommes enfants, nous sommes aussi héritiers : héritiers de Dieu et cohéritiers de Christ, si toutefois nous souffrons avec lui afin de prendre aussi part à sa gloire.

Romains 8.15-17

43

Qu’est-ce que la sanctification ?

La sanctification est un processus qui dure toute la vie et dans lequel Dieu travaille avec nous pour nous rendre plus semblables à Jésus dans nos pensées, nos attitudes et nos actions.

» La sanctification est une décision de chaque jour : renouveler notre façon de penser et suivre Jésus dans tous les domaines de notre vie. Voici quelques passages bibliques qui peuvent t'aider à vivre davantage comme Jésus au quotidien : Romains 12.2, Colossiens 3.2 et Psaumes 51.12.

? **Qu'est-ce qui doit changer dans ta vie pour que tu ressembles davantage à Jésus ?**



On vous a enseigné à vous débarrasser du vieil homme qui correspond à votre ancienne manière de vivre et se détruit sous l'effet de ses désirs trompeurs, à vous laisser renouveler par l'Esprit dans votre intelligence et à vous revêtir de l'homme nouveau, créé selon Dieu dans la justice et la sainteté que produit la vérité.

Ephésiens 4.22-24

44

Que produit une foi véritable ?

Une foi véritable nous transforme et, par la puissance du Saint-Esprit, nous rend plus semblables à Jésus.

Jacques, le frère de Jésus, nous dit qu'une foi qui ne produit pas de bonnes œuvres en nous est une foi morte. Quand Dieu nous donne la foi, il nous donne une foi vivante, qui nous transforme de l'intérieur.

Comment ta foi te transforme-t-elle pour que tu ressembles davantage à Jésus ?

Mes frères et sœurs, que sert-il à quelqu'un de dire qu'il a la foi, s'il n'a pas les œuvres ? Cette foi peut-elle le sauver ? Si un frère ou une sœur sont nus et manquent de la nourriture de chaque jour, et que l'un de vous leur dise : « Partez en paix, mettez-vous au chaud et rassasiez-vous » sans pourvoir à leurs besoins physiques, à quoi cela sert-il ? Il en va de même pour la foi : si elle ne produit pas d'œuvres, elle est morte en elle-même.

Jacques 2.14-17

PARTIE

03

03

- LE SAINT-ESPRIT
- L'ÉGLISE
- LA NOUVELLE CRÉATION

Le Saint-Esprit est la présence personnelle de Dieu, qui nous fortifie. Quand nous appartenons à Jésus, le Saint-Esprit habite en nous. Il nous apprend à comprendre la vérité de la Bible, il nous console quand nous échouons, il nous aide quand nous ne savons pas comment prier, et il nous conduit vers une vie sans péché.

Beaucoup de chrétiens se posent des questions sur le Saint-Esprit. Il est important de comprendre qu'il n'est pas seulement une force que Dieu nous donne pour nous accorder des capacités spirituelles particulières : il est Dieu. Quand Dieu nous donne son Esprit, il se donne lui-même. C'est pourquoi Paul dit, en Romains 5.5, que Dieu répand son amour dans notre cœur quand il nous donne l'Esprit. Toute notre vie, de la création à la rédemption, vient de Dieu. Le Père a envoyé le Fils et l'Esprit. Le Fils a donné sa vie pour nous et a vaincu le péché et la mort. L'Esprit nous donne une vie nouvelle, pour que nous ressemblions davantage à Jésus.

PARTIE 03

LE SAINT-ESPRIT

45

Qui est le Saint-Esprit ?

Le Saint-Esprit est la troisième personne de la Trinité, égal au Père et au Fils en puissance et en gloire.

» La Bible montre clairement que le Saint-Esprit est pleinement Dieu. Quand Dieu nous donne son Saint-Esprit, il se donne lui-même.

? **Pourquoi est-il si important que Paul dise, en Romains 5, que nous sommes remplis de l'amour de Dieu quand nous recevons le Saint-Esprit ?**



Or cette espérance ne trompe pas, parce que l'amour de Dieu est déversé dans notre cœur par le Saint-Esprit qui nous a été donné.

Romains 5.5

46

Pourquoi le Père et le Fils ont-ils envoyé le Saint-Esprit ?

Le Saint-Esprit a été envoyé dans le monde pour accomplir la promesse de Dieu, donner la vie à son peuple et demeurer pour toujours avec lui.

Quand Jésus a annoncé à ses disciples la venue du Saint-Esprit, il leur a promis, en Jean 14.18 : « Je ne vous laisserai pas orphelins, je reviens vers vous. »

Jésus vient à nous sous la forme du Saint-Esprit. Quand as-tu remarqué pour la dernière fois que Jésus était avec toi ? Comment peux-tu, aujourd'hui, être attentif à sa présence dans ta vie ?

Si vous m'aimez, respectez mes commandements. Quant à moi, je prierai le Père et il vous donnera un autre défenseur afin qu'il reste éternellement avec vous : l'Esprit de la vérité, que le monde ne peut pas accepter parce qu'il ne le voit pas et ne le connaît pas. [Mais] vous, vous le connaissez, car il reste avec vous et il sera en vous. Je ne vous laisserai pas orphelins, je reviens vers vous.

Jean 14.15-18

47

Comment recevons-nous le Saint-Esprit ?

Nous recevons le Saint-Esprit par la grâce de Dieu, en croyant en Jésus-Christ.

En Luc 11, Jésus dit à ses disciples que Dieu est un Père plein d'amour, qui aime donner de bonnes choses à ses enfants. Il donne tout particulièrement volontiers le Saint-Esprit. Nous avons seulement besoin de lui faire confiance et de le lui demander. Quand nous le faisons, le Saint-Esprit vient habiter en nous.

Prends un moment pour réfléchir au fait que ton corps est la demeure du Saint-Esprit. Qu'est-ce que cela signifie de te voir toi-même comme un lieu saint pour la présence de Dieu ?

Ne le savez-vous pas ? Votre corps est le temple du Saint-Esprit qui est en vous et que vous avez reçu de Dieu. Vous ne vous appartenez pas à vous-mêmes, car vous avez été rachetés à un grand prix. Rendez donc gloire à Dieu dans votre corps [et dans votre esprit qui appartiennent à Dieu].

1 Corinthiens 6.19-20

48

Comment le Saint-Esprit nous aide-t-il ?

Comme notre Enseignant, le Saint-Esprit nous révèle la vérité de Dieu dans la Bible. Comme notre Aide, le Saint-Esprit nous rend capables de vivre comme Jésus. Comme notre Consolateur, le Saint-Esprit est avec nous quand nous souffrons.

» Toute notre vie chrétienne, de l'apprentissage de sa Parole à la victoire sur le péché et à la traversée de la souffrance, a besoin de l'aide du Saint-Esprit. Nous ne pouvons pas faire face à tout cela seuls, mais Dieu nous a donné la plus grande aide qu'il puisse nous donner : lui-même.

? **Comment as-tu fait l'expérience de l'aide du Saint-Esprit dans ta vie ces derniers temps ? Comment peux-tu prier pour que Dieu continue à te soutenir quand tu en as le plus besoin ?**

📖 *Quant à vous, vous n'êtes pas animés par votre nature propre mais par l'Esprit, si du moins l'Esprit de Dieu habite en vous. Si quelqu'un n'a pas l'Esprit de Christ, il ne lui appartient pas. Et si Christ est en vous, votre corps, il est vrai, est mort à cause du péché, mais votre esprit est vie à cause de la justice. Et si l'Esprit de celui qui a ressuscité Jésus habite en vous, celui qui a ressuscité Christ rendra aussi la vie à votre corps mortel par son Esprit qui habite en vous.*

Romains 8.9-11

49

Comment le Saint-Esprit nous aide-t-il à comprendre la Bible ?

Le Saint-Esprit nous conduit à mieux comprendre la Bible et nous pousse à mettre sa vérité en pratique dans notre vie.

Après l'ascension de Jésus, le livre des Actes raconte comment le Saint-Esprit a aidé les disciples à comprendre ce que Jésus leur avait enseigné, y compris l'accomplissement des prophéties messianiques de l'Ancien Testament.

As-tu déjà demandé au Saint-Esprit de t'aider quand tu étudies la Bible ? Si oui, comment as-tu fait l'expérience de son aide ?

Quand le défenseur sera venu, l'Esprit de la vérité, il vous conduira dans toute la vérité, car il ne parlera pas de lui-même, mais il dira tout ce qu'il aura entendu et vous annoncera les choses à venir. Il révélera ma gloire parce qu'il prendra de ce qui est à moi et vous l'annoncera.

Jean 16.13-14

50

Que signifie être rempli de l'Esprit ?

Être rempli de l'Esprit, c'est faire l'expérience de la puissance de Dieu et de son amour qui donne la vie, et qui nous pousse à l'adorer et à lui obéir.

» L'adoration, c'est bien davantage que chanter des chants le dimanche : c'est un style de vie fait de louange et d'obéissance à Jésus.

? **Comment le Saint-Esprit peut-il t'aider, cette semaine, à adorer Dieu d'une manière nouvelle ?**



Quand ils eurent prié, l'endroit où ils étaient rassemblés trembla ; ils furent tous remplis du Saint-Esprit et ils annonçaient la parole de Dieu avec assurance.

Actes 4.31

51

Que produit en nous le fait d'être remplis du Saint-Esprit ?

Quand nous sommes remplis du Saint-Esprit, nous sommes transformés pour ressembler davantage à Jésus, et nous portons le fruit de l'amour, de la joie, de la paix, de la patience, de la bonté, de la bienveillance, de la fidélité, de la douceur et de la maîtrise de soi.

Le Saint-Esprit agit en chacun de nous pour que nous ressemblions davantage à Jésus. Plus nous lui ressemblons, plus nous portons tout naturellement de bons fruits dans notre vie de tous les jours.

Ressembler davantage à Jésus est un processus continu. Quand tu regardes en arrière, en quoi lui ressembles-tu davantage aujourd'hui que l'année dernière ? Et s'il y a des domaines de ta vie où tu ne portes pas de bon fruit, comment peux-tu chercher l'aide de Dieu pour changer en mieux ?

Mais le fruit de l'Esprit, c'est l'amour, la joie, la paix, la patience, la bonté, la bienveillance, la foi, la douceur, la maîtrise de soi. Contre de telles attitudes, il n'y a pas de loi.

Galates 5.22-23

52

Que sont les dons du Saint-Esprit ?

Les dons du Saint-Esprit sont les dons que l'Esprit fait à tous les enfants de Dieu, pour qu'ils servent l'Église, la fortifient et l'unissent.

» Dieu donne à son Église une grande diversité de dons, et nous avons besoin les uns des autres pour être ce pour quoi Dieu nous a créés. Nos dons sont là pour nous édifier les uns les autres dans l'amour (voir 1 Corinthiens 12.7-11).

? **Quels dons Dieu t'a-t-il donnés, à ton avis ? Où vois-tu ces dons édifier ton Église ?**



Il y a diversité de dons, mais le même Esprit ; diversité de services, mais le même Seigneur ; diversité d'actes, mais le même Dieu qui accomplit tout en tous. Or, à chacun la manifestation de l'Esprit est donnée pour le bien de tous.

1 Corinthiens 12.4-7

À la fin des années 1930, l'Allemagne nazie devint de plus en plus hostile envers les membres de l'Église confessante, un groupe de chrétiens qui s'opposaient à l'idéologie nazie. L'un des grands enseignants et responsables de l'Église confessante en Allemagne était le théologien Dietrich Bonhoeffer. Bonhoeffer fut finalement arrêté et emmené dans un camp de concentration, où il fut exécuté le 9 avril 1945, deux semaines seulement avant que les troupes américaines ne libèrent le camp.

Bonhoeffer a écrit un livre important sur l'Église, intitulé « De la vie communautaire ». Alors qu'il subissait la persécution et la menace d'être emprisonné par les nazis, il a souligné que l'Église est le lieu où les croyants doivent se rassembler dans l'amour pour Dieu et les uns pour les autres. L'Église est le lieu où nous partageons notre vie les uns avec les autres.

Bonhoeffer savait que Jésus ne nous a pas seulement ouvert un chemin pour aimer Dieu, mais aussi un chemin pour nous aimer les uns les autres, afin de vivre la communauté unie et sainte à laquelle Dieu nous appelle dans le Nouveau Testament.

PARTIE 03

L'ÉGLISE

53

Qu’est-ce que l’Église ?

L’Église est la communauté des croyants unis en Christ, qui se rassemblent dans de nombreuses Églises locales différentes.

» Quand nous pensons à l'Église, nous pensons souvent à un bâtiment ou à une expérience particulière. Mais en réalité, l'Église est une communauté qui adore Dieu, qui aime les autres et dont les membres s'encouragent mutuellement à suivre Dieu de tout leur cœur.

? **Est-ce important pour toi de participer régulièrement à la vie de ton Église ? Pourquoi, ou pourquoi pas ? Et comment peux-tu vivre l'Église pendant la semaine, au-delà du dimanche matin ?**



Ainsi donc, vous n'êtes plus des étrangers ni des résidents temporaires ; vous êtes au contraire concitoyens des saints, membres de la famille de Dieu. Vous avez été édifiés sur le fondement des apôtres et prophètes, Jésus-Christ lui-même étant la pierre angulaire. C'est en lui que tout l'édifice, bien coordonné, s'élève pour être un temple saint dans le Seigneur.

Ephésiens 2.19-21

54

Comment l'Église est-elle unie ?

L'Église est unie par le Saint-Esprit en un seul corps sous un seul chef, Jésus-Christ, et ses membres vivent en paix avec Dieu et les uns avec les autres.

» Savais-tu que Jésus a prié pour que nous, chrétiens, vivions dans l'unité ? Lis à ce sujet Jean 17.22-23.

? **Jusqu'ici, as-tu plutôt vu de l'unité entre différentes Églises, ou plutôt de la division ?**



Il y a un seul corps et un seul Esprit, de même que vous avez été appelés à une seule espérance par votre vocation. Il y a un seul Seigneur, une seule foi, un seul baptême, un seul Dieu et Père de tous. Il est au-dessus de tous, agit à travers tous et habite en [nous] tous.

Ephésiens 4.4-6

55

Comment devons-nous vivre ensemble en tant qu'Église ?

Christ nous appelle à nous réunir régulièrement, à nous aimer et à nous servir les uns les autres, et à nous fortifier dans la foi par les dons de l'Esprit.

» T’es-tu déjà senti abattu, puis quelqu’un est venu t’encourager, et cela a changé ta façon de voir les choses et t’a redonné de l’espoir ? Hébreux 10.25 nous montre combien il est important de nous réunir pour nous fortifier les uns les autres.

? **En quoi les rencontres de ton Église t’encouragent-elles ?**

📖 *Je vous donne un commandement nouveau : Aimez-vous les uns les autres. Comme je vous ai aimés, vous aussi, aimez-vous les uns les autres. C’est à cela que tous reconnaîtront que vous êtes mes disciples : si vous avez de l’amour les uns pour les autres.*

Jean 13.34-35

56

Quelle est la mission de l'Église ?

L'Église a pour mission d'aller dans le monde entier et de faire des disciples, de les baptiser au nom du Père, du Fils et du Saint-Esprit, et de leur enseigner à mettre en pratique tout ce que Jésus a commandé.

Jésus nous ordonne d'aller faire des disciples, mais qu'est-ce que cela veut dire ? Un disciple de Jésus est quelqu'un qui le suit et qui apprend de lui. Jésus nous a créés pour être ses disciples, et il nous appelle, nous son Église, à faire d'autres disciples.

Par l'ordre de mission, Jésus appelle tous les chrétiens à prendre part à cette mission. Comment Dieu t'appelle-t-il à contribuer à sa réussite ?

Jésus s'approcha et leur dit : « Tout pouvoir m'a été donné dans le ciel et sur la terre. Allez [donc], faites de toutes les nations des disciples, baptisez-les au nom du Père, du Fils et du Saint-Esprit et enseignez-leur à mettre en pratique tout ce que je vous ai prescrit. Et moi, je suis avec vous tous les jours, jusqu'à la fin du monde. »

Matthieu 28.18-20

57

Comment l'Église adore-t-elle Dieu ?

L'Église adore Dieu en étudiant la Bible et en pratiquant les sacrements, comme Jésus l'a ordonné.

» Toutes les Églises croient qu'il est important d'adorer Dieu, et il existe beaucoup de manières différentes de l'adorer fidèlement.

? **Comment ton Église adore-t-elle Dieu ?**



Celui qui a mes commandements et qui les garde, c'est celui qui m'aime ; celui qui m'aime sera aimé de mon Père et moi aussi, je l'aimerai et je me ferai connaître à lui.

Jean 14.21

58

Que sont les sacrements ?

Les sacrements sont le baptême et la sainte cène. Ce sont des signes de la grâce de Dieu, que nous vivons ensemble dans l'adoration.

Un sacrement est une pratique importante de l'Église. C'est un moment particulier qui nous permet de réfléchir à ce que Dieu a fait dans notre vie et de le célébrer. Nous adorons Dieu à travers les sacrements du baptême et de la sainte cène.

À ton avis, pourquoi est-il important de participer aux sacrements ?

Vous êtes tous fils de Dieu par la foi en Jésus-Christ ; en effet, vous tous qui avez été baptisés en Christ, vous vous êtes revêtus de Christ. Il n'y a plus ni Juif ni non-Juif, il n'y a plus ni esclave ni libre, il n'y a plus ni homme ni femme, car vous êtes tous un en Jésus-Christ.

Galates 3.26-28

59

Qu’est-ce que le baptême ?

Le baptême est l’ablution d’eau au nom du Père, du Fils et du Saint-Esprit. Par le baptême, les croyants montrent qu’ils sont unis à Jésus dans sa mort, son ensevelissement et sa résurrection.

» Le baptême est l'expression extérieure d'une foi intérieure. Le croyant est symboliquement enseveli avec Jésus sous l'eau, puis relevé dans la puissance de sa résurrection.

? **As-tu déjà déclaré ta foi publiquement par le baptême ? Si oui, repense à ce que tu as vécu. Qu'est-ce qui t'a poussé à te faire baptiser ? Si tu n'as pas encore fait ce pas, prends peut-être du temps cette semaine pour prier à ce sujet.**



Par le baptême en sa mort nous avons donc été ensevelis avec lui afin que, comme Christ est ressuscité par la gloire du Père, de même nous aussi nous menions une vie nouvelle.

Romains 6.4

60

Qu’est-ce que la sainte cène ?

La sainte cène se compose du pain et du vin. Quand nous prenons ensemble la sainte cène, nous nous souvenons de la mort de Jésus sur la croix et nous attendons son retour.

À la sainte cène, nous nous souvenons de sa mort et de sa résurrection. Le pain représente le corps de Jésus, rompu, et le vin son sang versé pour nous. Nous comprenons que, par ce sacrifice, nous pouvons vraiment devenir libres.

Pourquoi est-il important de réfléchir à la mort et à la résurrection de Jésus quand nous prenons la sainte cène ?

Pendant qu'ils mangeaient, Jésus prit du pain et, après avoir prononcé la prière de bénédiction, il le rompit et le leur donna en disant : « Prenez, [mangez,] ceci est mon corps. » Il prit ensuite une coupe et, après avoir remercié Dieu, il la leur donna et ils en burent tous. Il leur dit : « Ceci est mon sang, le sang de la [nouvelle] alliance, qui est versé pour beaucoup. »

Marc 14.22-24

61

Qu’est-ce que la prière ?

Prier, c’est parler avec Dieu. Quand nous prions, nous venons au Père par le Fils, dans le Saint-Esprit. La prière nous aide à grandir dans notre relation avec Dieu.

» La prière, c'est tout simplement une conversation avec Dieu. Peu de choses sont aussi personnelles et intimes dans notre relation avec Dieu que la prière. Nous pouvons prier à tout moment et en tout lieu, parce que Dieu est toujours avec nous.

? **La prière n'est pas un monologue. Comment peux-tu faire de la place dans ton quotidien pour ne pas seulement parler à Dieu, mais aussi l'écouter ?**



L'Eternel est près de tous ceux qui font appel à lui, de tous ceux qui font appel à lui avec sincérité.

Psaumes 145.18

62

Comment Jésus nous a-t-il appris à prier ?

Jésus nous a appris à prier ainsi : « Notre Père céleste ! Que la sainteté de ton nom soit respectée, que ton règne vienne, que ta volonté soit faite sur la terre comme au ciel. Donne-nous aujourd'hui notre pain quotidien ; pardonne-nous nos offenses, comme nous aussi nous pardonnons à ceux qui nous ont offensés ; ne nous expose pas à la tentation, mais délivre-nous du mal, [car c'est à toi qu'appartiennent, dans tous les siècles, le règne, la puissance et la gloire. Amen !] » (Matthieu 6.9-13)

» As-tu déjà eu du mal à parler avec Dieu ? Ne savais-tu pas quoi dire ? La Bible contient beaucoup d'exemples qui peuvent nous aider à parler avec Dieu. Voici quelques suggestions pour t'aider : Matthieu 6.9-13, Psaumes 51, 100 et 139.

? **As-tu déjà eu du mal à parler avec Dieu ? Ne savais-tu pas quoi dire ?**



Quand les justes crient, l'Eternel entend, et il les délivre de toutes leurs détresses. L'Eternel est près de ceux qui ont le cœur brisé, et il sauve ceux dont l'esprit est abattu.

Psaumes 34.18-19

L’un des mensonges de notre culture, c’est l’idée que le mieux est de prendre notre avenir en main nous-mêmes. On nous dit que nous sommes maîtres de notre destin et capables de construire nous-mêmes la meilleure vie possible. Mais rien n’est plus éloigné de la vérité.

Dans la Bible, il ne s’agit pas que Dieu bénisse notre destin, notre avenir, nos espoirs et nos rêves. Il nous invite plutôt à prendre part à son avenir à lui. Le Dieu qui a créé le monde et tout ce qu’il contient n’abandonnera pas sa création à la ruine. Au contraire, il a promis de renouveler ce monde brisé et de le remplir de sa présence pleine d’amour.

Chaque être humain vit à la lumière de sa propre espérance pour l’avenir. La Bible nous met au défi d’accorder nos espoirs au plan de Dieu : renouveler le monde, faire naître la vie de la mort, la joie de la douleur et la guérison de ce qui est brisé. Notre tâche est de vivre de manière à refléter cette espérance.

PARTIE 03

LA NOUVELLE CRÉATION

63

Quelle est l’espérance de l’Église ?

L’espérance de l’Église, c’est que Dieu remettra toutes choses en ordre quand Jésus reviendra pour vaincre le mal et conduire tous les croyants dans le nouveau ciel et la nouvelle terre.

Quand les auteurs de la Bible emploient le mot « espérance », ils ne parlent pas d'un optimisme naïf face à l'avenir. L'espérance que nous trouvons dans la Bible est une confiance tournée vers la vie éternelle auprès de Dieu. Elle repose sur le fait que Dieu a déjà ressuscité Jésus d'entre les morts, et nous croyons qu'un jour il fera de même pour nous et pour toute la création.

En quoi cette définition de l'espérance change-t-elle notre vie au milieu de la peur et de la souffrance ?

Or nous savons que, jusqu'à maintenant, la création tout entière soupire et souffre les douleurs de l'accouchement. Et ce n'est pas elle seule qui soupire, mais nous aussi, qui avons pourtant dans l'Esprit un avant-goût de cet avenir, nous soupirons en nous-mêmes en attendant l'adoption, la libération de notre corps. En effet, c'est en espérance que nous avons été sauvés.

Romains 8.22-24a

64

Comment Jésus reviendra-t-il ?

Jésus reviendra en personne et de manière visible, avec puissance, de la même manière qu'il est monté au ciel.

» La Bible nous dit que le retour de Jésus peut avoir lieu à tout moment. Le temps entre son ascension et son retour, nous l'appelons les « derniers jours ».

? **Comment ce que tu crois au sujet de l'avenir influence-t-il ta vie aujourd'hui ? Si tu croyais vraiment que Jésus va revenir, qu'est-ce que cela changerait dans ta vie ?**

📖 *et dirent : « Hommes de Galilée, pourquoi restez-vous à regarder le ciel ? Ce Jésus qui a été enlevé au ciel du milieu de vous reviendra de la même manière que vous l'avez vu aller au ciel. »*

Actes 1.11

65

Que se passera-t-il quand Jésus reviendra ?

Quand Jésus reviendra, il ressuscitera tous les morts, il jugera les êtres humains avec justice et il restaurera la création de Dieu.

La Bible nous explique dans 1 Corinthiens 15 que nous ne passerons pas l'éternité avec Dieu seulement comme des êtres spirituels : nos corps aussi seront ressuscités ou transformés. Le corps même qui meurt recevra une vie nouvelle, et Jésus nous le rendra à son retour, pour que nous vivions pour toujours avec Dieu.

Qu'est-ce que l'espérance de la résurrection nous apprend sur l'importance de notre corps pour Dieu ?

En effet, le Seigneur lui-même, à un signal donné, à la voix d'un archange et au son de la trompette de Dieu, descendra du ciel et ceux qui sont morts en Christ ressusciteront d'abord. Ensuite, nous qui serons encore en vie, nous serons tous ensemble enlevés avec eux sur des nuées à la rencontre du Seigneur dans les airs, et ainsi nous serons toujours avec le Seigneur.

1 Thessaloniciens 4.16-17

66

Que se passera-t-il pour les non-croyants lors du jugement dernier ?

Les non-croyants seront jugés par Jésus selon leurs œuvres et envoyés en enfer, où ils seront séparés de Dieu pour toujours.

» L'Évangile nous montre que Dieu aime tous les êtres humains. Mais Dieu nous aime tellement qu'il nous laisse la liberté de dire « non » à son amour, et certains font ce choix. Ceux qui sont séparés de Dieu ne le sont pas parce qu'il le veut, mais parce qu'ils l'ont choisi.

? **C. S. Lewis a décrit l'enfer comme un lieu verrouillé de l'intérieur. À ton avis, que voulait-il dire ? Qu'est-ce que cela dit de l'amour de Dieu, qu'il nous laisse la liberté de le rejeter ?**



Je vis les morts, les grands et les petits, debout devant le trône. Des livres furent ouverts. Un autre livre fut aussi ouvert : le livre de vie. Les morts furent jugés conformément à leurs œuvres, d'après ce qui était écrit dans ces livres. La mer rendit les morts qu'elle contenait, la mort et le séjour des morts rendirent aussi leurs morts, et chacun fut jugé conformément à sa manière d'agir. Puis la mort et le séjour des morts furent jetés dans l'étang de feu. L'étang de feu, c'est la seconde mort. Tous ceux qui ne furent pas trouvés inscrits dans le livre de vie furent jetés dans l'étang de feu.

Apocalypse 20.12-15

67

Que se passera-t-il pour les croyants lors du jugement dernier ?

Les croyants seront évalués ouvertement par Jésus selon leurs œuvres, afin de déterminer la récompense qu'ils recevront en entrant dans son royaume, dans le nouveau ciel et sur la nouvelle terre.

Dans une de ses paraboles, Jésus décrit le jugement dernier et distingue ceux qui ont fait preuve de miséricorde envers les plus petits de la société et ceux qui ne l'ont pas fait. Quand nous les servons, c'est Jésus lui-même que nous servons. Lis cette histoire dans Matthieu 25.31-46.

Comment peux-tu servir Jésus en aidant ceux qui ont moins que toi ?

C'est pourquoi ne portez aucun jugement avant le moment fixé, avant le retour du Seigneur, car il mettra en lumière ce qui est caché dans les ténèbres et il dévoilera les intentions des cœurs. Chacun recevra alors de Dieu la louange qui lui revient.

1 Corinthiens 4.5

68

Le péché et la mort existeront-ils dans le nouveau ciel et sur la nouvelle terre ?

Non. Dans le nouveau ciel et sur la nouvelle terre, il n'y aura ni péché ni mort. Dieu essuiera toute larme de nos yeux et sera avec nous pour toujours.

» La souffrance est un symptôme du péché, et le péché fait partie de l'expérience de tout être humain. Un jour, il n'y aura plus de péché : plus de déclin, plus de chagrin et plus de souffrance.

? **Réfléchis à la manière dont tu as connu le chagrin et la souffrance. Cela t'aide-t-il de savoir que Jésus a connu des souffrances semblables ? Imagine un monde sans péché. À quoi ressemblerait-il ?**

📖 *Puis je vis un nouveau ciel et une nouvelle terre, car le premier ciel et la première terre avaient disparu et la mer n'existait plus. Je vis descendre du ciel, d'auprès de Dieu, la ville sainte, la nouvelle Jérusalem, préparée comme une mariée qui s'est faite belle pour son époux. J'entendis une voix forte venant du ciel qui disait : « Voici le tabernacle de Dieu parmi les hommes ! Il habitera avec eux, ils seront son peuple et Dieu lui-même sera avec eux, [il sera leur Dieu]. Il essuiera toute larme de leurs yeux, la mort ne sera plus et il n'y aura plus ni deuil, ni cri, ni douleur, car ce qui existait avant a disparu. »*

Apocalypse 21.1-4

69

Comment devons-nous nous préparer au retour de Jésus ?

Nous devons nous préparer au retour de Jésus en aimant Dieu et notre prochain dans la puissance de l'Esprit, et en transmettant l'Évangile de Jésus à chaque occasion.

Même si nous aspirons à l'éternité, notre vie est marquée par le temps. Ce temps est un cadeau. Nous pouvons choisir de l'utiliser pour nous-mêmes ou pour les autres, en transmettant l'amour de Dieu et en partageant la bonne nouvelle de Jésus avec les personnes qui font partie de notre vie.

Quand as-tu parlé de l'Évangile avec quelqu'un pour la dernière fois ? Qui, dans ta vie, devrait entendre la bonne nouvelle de Jésus ? Comment peux-tu prévoir de partager ta foi avec cette personne ?

Que le Dieu de la paix vous conduise lui-même à une sainteté totale et que tout votre être, l'esprit, l'âme et le corps, soit conservé irréprochable lors du retour de notre Seigneur Jésus-Christ ! Celui qui vous appelle est fidèle, c'est aussi lui qui le fera.

1 Thessaloniciens 5.23-24

70

Comment notre foi peut-elle être résumée ?

Notre foi peut être résumée dans le Symbole des apôtres.

Je crois en Dieu,
le Père tout-puissant,
créateur du ciel et de la terre.

Je crois en Jésus-Christ,
son Fils unique, notre Seigneur,
qui a été conçu du Saint-Esprit
et qui est né de la vierge Marie ;
il a souffert sous Ponce Pilate,
il a été crucifié, il est mort, il a été enseveli,
il est descendu aux enfers ;
le troisième jour, il est ressuscité des morts ;
il est monté au ciel,
il siège à la droite de Dieu,
le Père tout-puissant ;
il viendra de là
pour juger les vivants et les morts.

Je crois en l'Esprit Saint ;
je crois la sainte Église universelle,
la communion des saints,
la rémission des péchés,
la résurrection de la chair et la vie éternelle.

Amen.

» Les confessions de foi sont des déclarations faciles à retenir, que des chrétiens ont crues et apprises par cœur au fil des siècles. Elles résument les vérités les plus importantes de notre foi chrétienne.

? **Maintenant que tu as parcouru les 70 questions, y a-t-il un domaine de ta foi que tu aimerais mieux connaître ? Quelles questions te restent ? Où trouves-tu des réponses ?**



Bien-aimés, alors que j'avais le vif désir de vous écrire au sujet du salut qui nous est commun, j'ai été contraint de vous envoyer cette lettre afin de vous encourager à combattre pour la foi transmise aux saints une fois pour toutes.

Jude 3

